

NO. 132 平成31年1月1日

あ ら や 衆 報

- ② 会長あいさつ
- ③ 古いお宮も楽しんで
- ④ ⑤ ⑥ ⑦ ⑧ ⑨ ⑩ ⑪ 要望事項と回答
- ⑫ 振興会報告
- ⑬ トピックス
- ⑭ 新屋のアスリートたち(7)
- ⑯ ⑰ 新屋の行事予定

発行・秋田市新屋振興会(発行責任者 赤沼 侃)
 編集・秋田市新屋振興会広報部
 印刷・(株)全農ビジネスサポート秋田支店

秋田市新屋振興会ホームページアドレス
<http://araya-shinkoukai.com/>



日吉神社

《会長挨拶》

改元の年を迎えて



秋田市新屋振興会

会長 赤 沼 侃

新屋の皆様、あけましておめでとうございます。

平成30年度の新屋振興会の活動を振り返ってみますと、春の理事会や総会を皮切りに、あらや衆報の発行、国・県・市への要望事項の提出、各種研修会や除排雪懇談会など、予定どおり実施されてきました。

「あらやホテルの会」も発足し、先進地の御野場を訪ねるなど、新しい「まちづくり」も一步一步着実に進んでおります。

また、28年度から始まった「新屋振興会・秋田公立美術大学連携交流会」は3回目を迎え、29年度から参加した大森山動物園と新屋ガラス工房に加え「アーツセンターあきた」も参加して、充実した交流会になりました。

取組紹介では、新屋振興会は、あらやホテルの会の報告。美大は、学生主体で空き家をギャラリーや交流

スペースに改修した事例を発表。

初参加のアーツセンターあきたは、「事業状況」を説明しました。

ガラス工房は、新屋ブランドの商品開発中で、オリジナルカラーづくりに挑戦。「新屋浜の砂から青みがかった色や濃い若草色、秋田酒造の酒粕からは発色が難しいとされる灰色、薪ストーブの灰からは琥珀色のガラス製品が誕生している」という夢のある情報が齎されました。

大森山動物園からは、新屋駅前に動物のモニュメントを設置し、そこから動物園までの道沿いにモニュメント像を設置していくという楽しい計画が語られ、「設置場所の提供などにご協力ください」とのお願いもありました。

このように参加団体が其々アイディアを考え、行動に移していることを知ると、お互い良い刺激になり、新屋のまちづくりが促進されて行く

ものと、期待が高まります。次回からはさらに参加団体を増やし、さらにさらに有益な交流会にして行きたいと考えております。

作秋、西中3年生たちが「若鷺交流発表会」で「より良い地域づくりのためには何が必要で、自分たちができることは何か」という提言をして、見事な内容であったと聞き及びました。「新屋の未来は明るい」という気がして喜んでいきます。

次回には、ぜひ新屋振興会や町内会長たちも出席して、できれば意見交換もさせていただき、これからの新屋を担ってくれる若々しい息吹に触れたいものです。

イージスアシオ問題に関して何の知識も無ければ反対も賛成も論じられないと考え、防衛省に「新屋でも説明会を」と要望したところ、「現在行っている地盤調査などの結果が出てから開催を検討させてほしい」との回答がありました。

説明会が開催された際には、多くの皆様の参加をお願い致します。

改元の年を迎えて、新屋振興会は新時代の幕開けに向け、精進して参ります。

平成31年 謹賀新年

秋田市長

穂積 志

秋田県議会議員

田口 聡

秋田市議会議員

赤坂 光一

秋田市議会議員

藤枝 隆博

秋田市西部市民サービスセンター

所 長 鈴木 光

秋田市新屋振興会

会 長 赤沼 侃

新屋地区社会福祉協議会

会 長 石黒 和雄

新屋地区民生委員児童委員協議会

会 長 森本 讀春

民生児童委員一同

新屋婦人会

会 長 進藤 正子

新屋地区市民憲章推進協議会

会 長 若杉 憲一

新屋商店会

会 長 富野 昭雄

新屋街路灯組合

組合長 高橋 大和

古いお宮も楽しんで

日吉神社宮司 石澤千秋

あけましておめでとうございます。お健やかに新年の初日を拜まれたことと存じます。今年がみなさまにとって、良い年でありますよう、元旦の午前九時から、神社の役員、監事、氏子総代の皆様と共に「歳旦祭」にてお願い致しました。

六十年前の一九五九（昭和三四）年の四月一〇日は、今の天皇陛下と皇后陛下（当時は皇太子殿下と美智子妃殿下と呼び慣わしていました）の結婚式が行われました。その天皇様が同じ干支の「己亥」の今年、ご譲位されて、新しい時代にはいるというのも何かのご縁というものではないでしょうか。

さて、毎年新しい年が近づくと、中国の殷の時代から用いられてきた「十干十二支」に拠って、今年を予測しようと試みるのが習わしになっています。

今年、干支では「己亥（つちのこ）」といわれています。

「己」という字は「ツチノト」と読み、植物が成長して姿が整った様

子を表すと言います。一方「亥」は「イ・またはガイ」と読みます。十支の最後の年になり、季節で言えば冬にあたります。「亥」は、植物が春を待つて内部に力を蓄えている様子を表すそうです。成長して整った植物か、これからエネルギーを散させるのか、皆様の一年は、やはり皆様の「思い」によるものと思います。

今年も神社ではいろいろな神事、行事が行われます。

「神社は地域の役に立たなければならぬ」と、私は、いろんなお祭りの終わりにご挨拶しております。

神社が多くの人たちの心の中にあって、新屋を離れて暮らしている方にとっても、折に触れて、励ましたり、後押ししたり、力づけたりできるものでありたいと考えています。

新屋に多くの思い出を持つ為には、より多くの子供さんやお父さんお母さん方に、神社が行うさまざまな行

事にご参加いただいで、長い時間の中で培われてきた日本人の、新屋衆の「心」を感じていただきたいと思っています。

5月の山王祭、6月の鹿嶋祭だけではなく、1月にはどんと祭、2月には節分祭等も行っています。是非一度参加して汗を流したり、笑ったりしてみてください。まだ貴方の知らない「新屋」がそこにあるかもしれませんよ。



どんと祭

秋田公立美術大学

学 長 霜 鳥 秋 則

新屋郷土会（東京）

会 長 大 塚 廉 造

事務局長 千 葉 尚

秋田県立新屋高等学校

校 長 櫻 田 博 憲

秋田県立栗田支援学校

校 長 糸 屋 賢

秋田市立秋田西中学校

校 長 石 郷 岡 仁 司

秋田市立日新小学校

校 長 鈴 木 巧

西部工業団地雄渾会

会 長 打 矢 富 雄

新屋地区体育協会

会 長 塚 田 敏 春

新屋老人クラブ

会 長 池 田 正

特定非営利活動法人 松林・あらや

理 事 長 小 野 良 治

日吉神社の御神輿を担ぐ会 新輿連

頭 領 佐 藤 琢 磨

百三段新屋会

会 長 渡 部 博 英



要望事項に対する関係機関からの回答

秋田市新屋振興会では、毎年よりよい街づくりのため、町内会・各種団体より要望を取りまとめ、関係機関に要望書を提出し、改善を図ってまいりました。今回も色々な要望が出され、町内会長・秋田市新屋振興会で整理し、関係機関に要望書を提出しました。その回答が出ましたのでお知らせ致します。



要望書を穂積秋田市長へ

秋田県への要望事項

1. 秋田市新屋振興会

県道65号線（寺内新屋雄和線）の道路整備について（新規）

新屋元町から新屋表町を通る道路が、今冬の厳しい寒気のためか各所の路面に凍結による亀裂や穴があき、一部欠損による欠片部分が車に跳ね飛ばされるなど、通行者が危険な状況になっております。

当会では6月から現地調査をしておりましたが、平成30年7月下旬に穴のあいているところやひび割れのところを一部補修していただいております。この補修以外にも穴やひび割れが多いため、来期の冬の凍結具合によっては、さらに破損が増大される可能性があります。早急の追加改修をお願いいたします。

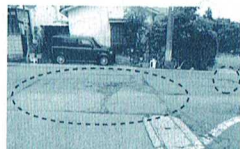

新屋元町4-8丁字路～穴やひび割れ

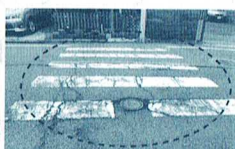

新屋元町6-50交角三叉路南側～穴やひび割れ

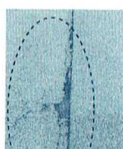

新屋元町6-56前～中央部分のひび割れ



新屋元町5-17前～中央部分のひび割れ

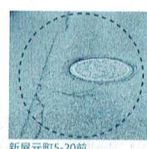

新屋元町5-20前～マンホールまわりのひび割れおよび道路のひび割れ

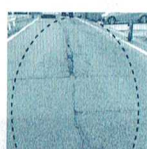

新屋元町5-23前～中央部分のひび割れ

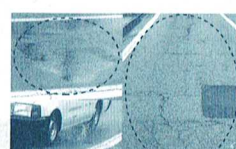

新屋元町14-4前～窪み(水がはねる)とひび割れ



新屋元町5-23～24前～ひび割れ

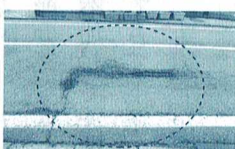

新屋元町14-3前～穴とひび割れ

<回 答>

日頃より県政に御理解、御協力くださりましてありがとうございます。舗装補修についてきめ細やかな御指摘ありがとうございます。

本年度は、全面的な補修を実施するのは困難であることから、緊急性の高い箇所について部分的に補修してまいります。オーバーレイ等による全面的な改修については、次年度以降、予算要望して計画的に実施してまいります。

秋田市への要望事項

1. 沖田町町内会・南団地町内会

幹線排水路の改修について（新規）

昨年7月に続き、今年の5月18日の豪雨の際、沖田町と南団地の境界を流れる幹線排水路が氾濫し、沖田町と南団地の排水路に面する地域が冠水したほか、排水路に接する道路が水没して車がエンストするなど通行止めとなりました。

特に雄物川が警戒水位に達すると、この排水路が満杯となって南団地側の道路から前野町に抜ける橋梁（前野町側の11番地）を渡って前野町側に流れ出し、アツと言う間に道路が冠水してしまいます。



両町内会住民は、雨が降るたびに冠水の心配をしておりますので、早期に排水路の改修をご検討願います。

<回答>

ご要望の排水路については、早期の改修整備が難しいことから、当面の間、泥上げなど、必要に応じて適切な維持管理を実施してまいります。また、下水道による浸水被害対策については、被害の規模や影響等を考慮しながら、順次下水道の整備をおこなっております。当該地域につきましては、宅地化の進展に伴う生活環境の変化等により、浸水被害が増加傾向にあるものと認識しており、ご要望の排水路の改修を含め、浸水被害を解消・軽減する有効な対策について検討してまいります。



本年5月18日の大雨警報発令時の排水路の状況。首段は水深10cm程度であるが、当日は60cmを超えた。

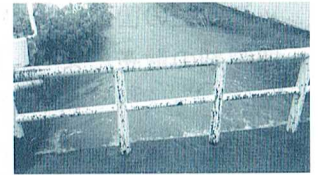

昨年7月22日・23日の大雨時に続き、本年5月18日にも南団地側の町内会館付近の低地の雨水が溢れ出し、幹線排水路を跨ぐ橋梁から前野町側に流れ込んできた。



排水路の最終の集合管である「带状公園」地下のヒューム管が満杯となって、各排水溝の行き先が塞がれ、低地にある前野町の道路が冠水した。



車がエンコして立ち往生するなど、交通不能となり、通行止めとなった。

なお、雄物川の水位上昇等により大川端带状近隣公園の水路の水位が上昇した場合は、排水ポンプを設置し浸水被害を軽減するよう対応してまいります。(道路維持課、下水道整備課)

2. 新屋駅前町町内会

新屋駅前から県道56号線交差点間の歩行者専用歩道の改修について(新規)

新屋駅から県道56号線の新屋駅入口交差点までの歩道傾斜と、それに交錯するT字道路(扇町86番地~82番地経由の带状公園まで)段差の改善について要望いたします。

歩道の傾斜については、特に新屋扇町地番9-44~86-16までの区間の傾斜がひどく、買物でシルバーカーを利用する歩行者が傾斜で操行が困難となるため、止む無く反対車線の車道側を通行するなど危険な状態です。また、新屋扇町86-15脇の道路が本道路より低いため、大雨の時には水たまりができて歩行ができなくなるため、歩道の整備と合わせて改善をお願いいたします。



<回答>

ご要望のあった路線のうち、特に歩道の傾斜がきつい部分について改良を検討してまいります。また、水たまり解消については、雨水を既存下水道施設に排除できるよう年内に改善してまいります。



新屋駅前から県道56号線交差点に抜ける歩行者専用歩道の傾斜がひどく、特に高齢者のシルバーカー操作に支障をきたしている。



歩道とつながる道路の段差がひどく、大雨時には水たまりができて歩行が困難となる。

(道路建設課、下水道整備課)

3. 愛宕町町内会

冬期間の車のスリップ防止融雪道路の改修について(新規)

日吉町の「上の坂」から県道65号線(寺内新屋雄和線)交差点を突き進んで浜田方面への区間は、近年アパートの建設などで住民が増大しております。

冬期間にはこの一方通行の上り坂道路が凍結し、一時停車した車がスリップで発進不能となるなどして大変困っております。住民より融雪道路として改修願いたい旨の要望がありますので、是非ご検討願います。



<回答>

本市で管理している融雪施設については、老朽化した施設の改修に多額の費用を要しており、



県道65号線交差点から浜田方面に向かう道路。

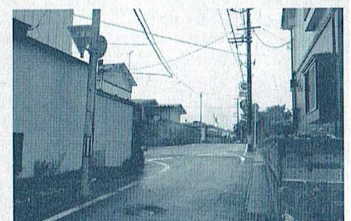

T字路で車が一時停車するとスリップして発進ができなくなる車が多い。

改修ができずに、やむを得ず停止している施設もあるのが現状です。このため限られた財源の中で、交通量の多い幹線道路やバス路線などの重要な路線の施設改修を優先し、計画的に進めていることから、

ご要望箇所の新設整備は困難であることをご理解願います。

ご要望の箇所については、引き続きパトロール等で路面状況を把握し、必要に応じて機械除雪と凍結抑制剤の散布により、通行の安全確保に努めてまいります。また、砂箱の設置も検討してまいります。

(道路維持課)

4. 秋田市新屋振興会

日新児童館の駐車スペース確保について (新規)

現在、同館の駐車スペースがぎりぎり2台分しかなく、大変不便な状態です。一方、館建屋の隣接に遊休地があり、これを利用すれば3～4台分の駐車スペースが確保可能と思われます。ただ、館の正面玄関入口にコンクリート製のたたきがあり、これが邪魔で車が通行できません。コンクリート製のたたきの一部を削り取って車の通行が可能となれば、奥の遊休スペースを駐車場として活用可能と思いますので、改修していただきますようお願いいたします。



玄関前のたたきで奥の遊休地に車が入れない。



児童館裏の遊休地

<回答>

運営スタッフの駐車スペースの確保については、正面玄関入口コンクリート製のたたきを削り取っても、遊休地への車輛通行に十分な幅員が確保できないことから、遊休地全ての駐車スペース設置は困難であると考えております。なお、児童館の行事などで駐車スペースを要する場合は、児童が来館する前の時間帯において、市道から児童館までの通路に車輛を駐車するなど、児童の安全確保に配慮して対応してまいります。

(子ども育成課)

5. 秋田市新屋振興会

新屋地区のアスファルト路面の改修について (新規)

今冬の厳しい寒気のためか各所の路面に凍結による亀裂が生じ、一部欠損による欠片部分が車に跳ね飛ばされるなど、通行者が危険な状況になっております。

来期の冬の凍結具合によっては、さらに破損が増大される可能性がありますので早急の改修をお願いいたします。



①新屋元町6-37前
～道路のいたみとマンホール周辺のひび割れ



●新屋元町



②新屋元町13-7下表町町内会館前
～改修工事後の凸凹状態



比内町グリーンヒル団地内の道路の各所にある污水管マンホール周辺のアスファルトの亀裂やアスファルトのひび割れが発生し、年々拡大の傾向にあります。

一部に欠損状態になっている場所もありますので、早急な改修をお願いいたします。

●新屋比内町(比内町町内会内…グリーンヒル団地)



新屋比内町5-19前
～污水管マンホール周辺のひび割れ

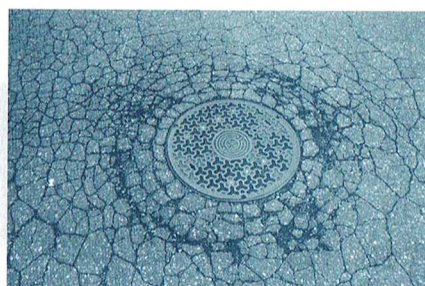

新屋比内町5-18前
～污水管マンホール周辺のひび割れ

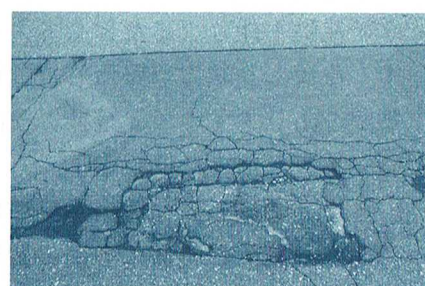

新屋比内町9-34前
～丁字路交差点付近の路面の剥がれ

<回 答>

新屋元町地内におきましては、今年度施工する水道工事の舗装復旧と一部重複することから、工事終了後の状況を見極めたうえで部分補修を実施してまいります。また、新屋比内町地内においては、上下水道局と連携しながら補修に努めます。(道路維持課)

ご要望箇所については、道路管理者と協議しながら、路面補修について計画的に対応してまいります。(下水整備課)

6. 沖田町町内会

排水路の整備について(再継続)

沖田町2番地と3番地の間の道路ですが、平成23年から要望していたように、集中的に雨が降った時に排水できず、20cm位の冠水が多々ありますので、早急に対応をお願いいたします。(平成23~27年度までの継続要望)

平成27年度に「町内会と市道認定に向けて協議中であり、認定後に道路整備を行い、冠水の解消を図ってまいります」という回答があり、調査にも入ったことから平成28年度以降は要望を控えました。

しかし、その後進展がないほか、平成29年7月22日・23日と平成30年5月18日の大雨ではいつものように冠水しており、住民は大変困っております。早期の改善をお願いいたします。

添付の状況写真は平成26年に継続要望した時の写真です。最近の大雨でも同じ状態です。



<回 答>

要望箇所における道路冠水の解消については、道路排水の流末となる水路を平成31年度より下水道整備課にて整備予定でありますので、整備後の状況を見極めながら検討してまいります。(道路建設課)

7. 愛宕町町内会

道路の揺れ調査と全面修理のお願い(継続)

上の坂より日吉神社までの市道ですが、バス路線でもあり交通量の多い場所です。その通りに面している家屋が大型車が通る度に、ギシギシときしむような音と揺れでとても恐怖を感じております。

この辺は「上の坂」の下であり、近くには井戸水も流れているので地面の下がどうなっているのか、道路陥没の危険はないか等が心配です。一带の住民が一日でもゆっくり休めるよう、早急に調査と改善を要望いたします。



<回 答>

ご要望の路線は現在、陥没等の調査を行いながら、舗装道の改良工事を実施しております。

(道路維持課)

8. 下表町町内会

新屋元町17番25号「瀧澤宅」から新屋元町18番3号「楽亭すずらん」までの市道に道路側溝の敷設をお願いいたします。(継続)

相変わらず、強い雨が降った際は道路に水が溜まって歩行に支



障が出ております。昨年度は「市道上に個人所有物があり、撤去または移動に関する調整を行なっており……引き続き、解決に向けた調整を図りながら側溝整備に努める」というご回答をいただきましたので、今年こそ、ぜひ解決をし、側溝の敷設をお願いいたします。

市道に手前の土地と奥の堀が
出ている？



<回 答>

ご要望のあった道路側溝の整備のうち、個人所有物が支障となっている一部区間については、引き続き、支障物撤去の調整を行い、解決に努めてまいります。なお、側溝整備が可能な区間については、次年度以降、整備してまいります。

道と個人所有地の境界の位置？

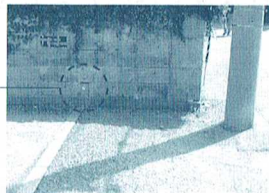

(道路維持課)

9. 秋田市新屋振興会

新屋の主要道路沿いにモニュメント的なサインの設置を（継続）

秋田公立美術大学に大学院が誕生し、いよいよ「新屋の核」として重みを増すこととなります。しかし、新屋に「美術大学のあるまち」という雰囲気を感じさせるものは殆ど皆無の状態ではないでしょうか。「宝の持ち腐れ」のようで勿体ないことです。

現在、美術大学前交差点上部に道路標識がついていますが、見落とししやすいほか、大学の建物も道路から奥まっていて、わかりづらい状態です。そこで、新屋の主要道路沿いの交差点付近に、美大生製作のモニュメント的なサインを設置してはどうかと考えます。

「秋田大橋を渡ると、そこは芸術文化の薫るまちだった」。……他とは一味も二味も違う（例えば釧路の「幣舞橋」に負けないような彫像がアチコチにあるような）まちを目指して、新屋は頑張ります。モニュメント的なサイン作製／設置を、よろしくお願い申し上げます。



道路標識はあるが見落としやすい



この付近にあると良い

大学の建物が見えにくい十字路口中央でようやく見える

<回 答>

秋田公立美術大学の運営につきましては、皆様からご支援を賜り、心より感謝申し上げます。本市では、現在、秋田公立美術大学への委託により、新屋駅前通り、デザイン構想に基づく調査研究など、アートを活かしたまちづくりに取り組んでおり、新屋地区の魅力を向上させる事業としてガラス工芸を活かした案内サインを昨年度は3基設置し、今年度はさらに2基設置することとしております。

ご要望の美大生が製作した大学周辺へのモニュメント的なサインの設置につきましても、前述の取組と同様に、新屋地区のまちづくりの一環として検討させていただきます。(西部市民サービスセンター)

10. 秋田市新屋地区体育協会・秋田市新屋振興会

秋田西中学校のグラウンドの地盤改修工事について（継続）

秋田西中学校のグラウンドは、秋田市では類のない広さと環境を誇るグラウンドです。学校行事や授業は勿論、地域の運動会や各種行事にも広く活用されています。かつては水捌けが悪かったため、平成17年9月には半分ほど（約8300㎡）の地盤改良工事をしており、この部分に関しては大変よくなりました。残りの部分は、その後手つかずになっており、雑草が根を張っている他、水捌けが悪いため、大会などで使用する前日や当日の朝に雨が降れば、人力でのグラウンド整備は非常に難しい状態です。学校行事や部活動の他、地域住民の交流の場としても重要なグラウンドですので、早期の追加整備をお願いいたします。

<回 答>

グラウンドの地盤改修については、多額の費用が見込まれることから早期の実施は困難であります。今年度は水はけを良くするために側溝清掃をしたところであり、今後も状況を見ながら、修繕等に努めてまいります。(教育委員会総務課)

11. 笹町町内会・大川町町内会・下表町町内会・中表町町内会・十條団地町内会・新屋駅前町町内会・新屋地区市民憲章推進協議会

大川端带状近隣公園の水路の改良について(継続)

数年前に带状公園水路の水源を「湧水&雨水」に変えていただいたお蔭で、せせらぎの水質は随分良くなりましたが水量が少ないため、御蔵橋より下流は相変わらず水が淀んで「汚水化」しています。段差部分を改良して水流を速くするとか、水路の底を浚渫して斜度をつけるなど、改善を引き続きお願いいたします。

<回 答>

ご要望の水質改善については、雨の日に新屋樋門を閉めて下定量の水を溜めた後、樋門を一気に開けて水を流す作業を引き続き実施し、泥を排除することで水の淀みの改善に努めてまいります。また併せて、水の淀みは放流先である雄物川の土砂堆積や水位などにも起因していることから、河川管理者である国土交通省に対し、浚渫等の働きかけを行ってまいります。(下水道整備課)

12. 秋田市新屋振興会・日新小学校PTA、日新小学校同窓会

日新小学校の環境整備について

日新小学校関係の要望につきましては、毎年着実にご対応いただき、誠にありがとうございます。現在の校舎が建ちましてから40数年経過し、大変な老朽化を呈しております。年々、外壁コンクリートの部分崩落、天井や壁面からの雨漏り、コンクリートが溶けてツララ状に、トイレが臭い、配管の腐食、敷地内の陥没などの問題点が増えてきている状況です。もう新築するしかないのではないかと考えておりますが、児童が健康で安全な環境で勉強と集団生活を学べるよう、今年度も何卒よろしく願い申し上げます。

① 水回りトイレについてのお願い(新規・継続)

- a. 今年度、体育館隣接トイレの排水マスの修理をしていただき、ありがとうございました。学校全トイレの状況を見るといまだに和式トイレが多く、児童のほとんどは洋式トイレを使用し、和式トイレはほとんど使用していない状況です。いくつでもよいので和式トイレを洋式トイレに改善していただけるようお願いいたします。(新規)

昨年も要望しましたが、3階男子トイレの天井の雨漏れがあつて使用できないため、2階のトイレを使用するようにしたため水量が多くなり、1階トイレの天井に漏れることがありました。また、トイレの配管は古く悪臭があるなど、衛生面にも問題があります。(継続)

再度、継続の要望をいたしますので、新規要望と合わせて改善をお願い申し上げます。

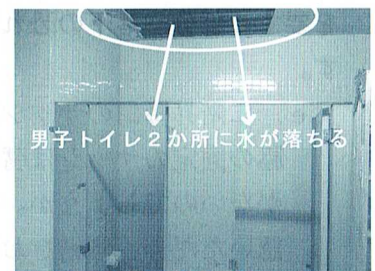

天井の雨漏りで一定期間使用禁止にしている

<回 答>

トイレの洋式化については、学校施設長寿命化計画においてトイレ改修工事と合わせて進めているところであり、平成33年度からの次期学校施設長寿命化計画に位置づけ、さらなる推進に努めてまいります。また、日新小学校のトイレ内の雨漏りについては、昨年度から今年度にかけて修繕を行い対応したところではありますが、配管の悪臭についても、適時対応してまいります。(教育委員会総務課)

- b. 給食職員用のトイレやシャワー室が無いので、職員たちは2F図書室のトイレを使用しています。また、職員トイレが無いので、来客時には児童トイレを利用してもらっています。教職員用のトイレが無いのは日新小学校だけと聞いたことがあります。給食の衛生や調理の効率からも、教職員用トイレの設置をお願い申し上げます。(継続)

<回 答>

現在、給食職員用も含め教職員用トイレの設置については、大規模改修工事に合わせて改善に努めているところであり、日新小学校についても、次期学校施設長寿命化計画の中で対応を検討してまいります。(教育委員会総務課)

② 外壁などコンクリート部分／サッシ等の補修のお願い(継続)

c. 非常階段の老朽化がひどく、鉄筋が錆びて剥き出しになっていたり、階段が脆くなって剥がれたり欠けたりして、避難訓練の実施が却って危険になってきたようです。昨年度、一部外壁の修繕をしていただいたようですが、全ての修繕はまだ終わっていません。

最近の状況では非常階段は危険なため、現在はほとんど使用していないようです。災害時の避難を考えると大変不安ですので早急な修理をお願い申し上げます。(継続)

d. 雨水の排水管が鉄管なので、内部が錆びて穴が開き、壁等コンクリート部分崩落の原因になっているとも考えられます。頭上にも足元にも大変危険に感じますので、早急な補強・修繕をお願いいたします。

現在も外壁や日差などが壊れ落ちたり、剥がれ落ちたりしている破片が見られます。児童のことを考えると、年々危険度が増してきていますので、早急な補強・修繕を再度お願いいたします。(継続)



非常階段の剥がれやヒビ割れ状況



石灰質が溶けて来てツララ状に

<cとdの回答>

非常階段や雨樋を含め、剥離等の危険性がある外壁の一部については、今年度の工事により補修する予定であり、残りの箇所についても、早期に改修できるよう計画的に対応してまいります。なお、緊急を要する部分や落下の恐れがある箇所につきましては、引き続き小規模修繕等により対応してまいります。(教育委員会総務課)

e. 二階昇降口のサッシ戸は交換していただき、スムーズに開閉できるようになりましたが、外枠と脇の固定のサッシは腐食したままです。地震の揺れや強い風などでは問題がないのでしょうか。また、1階の入口も同じ状態ですので、合わせて確認いただき、修繕をお願いいたします。(継続)

f. 以前から天井や壁面への雨漏りがありましたが、ここ数年、雨漏りの頻度が増えてきています。降水量が多く、風が強い時は、天井や壁の雨漏りが非常にひどく、対応が大変だったようです。特に4階廊下西階段おどり場付近の被害が大きいです。

児童が学ぶ校舎ですので、もう少し環境を考えていただけないでしょうか。よろしく願いいたします。(継続)



雨漏りがひどく天井をはずし、廊下にはバケツを置いた

<eとfの回答>

雨漏りの対策としては、今年度、4階西階段を含めた改修工事を予定しておりますが、サッシは全体的に劣化が激しく、小規模修繕での対応は困難な状況でありますので、次期学校施設長寿命化計画の中で対策を検討してまいります。(教育委員会総務課)

③ 老朽化したコンセントの取り替えについて(継続)

一部は新しいコンセントに変えていますが、多くは創立当時のままのコンセントを使用しています。

一昨年の6月にはコンセントから火を出したことがあり、幸いにも大事にはいたりませんでした。安全面を考えても新しいコンセントに替えるべきと考えます。早急に交換していただきたく、お願い申し上げます。



創立時からのコンセントを使用している

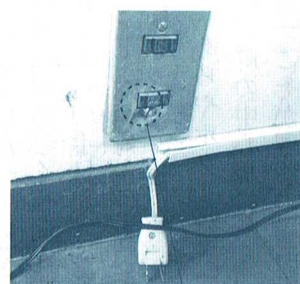

火を出したコンセント

<回 答>

老朽化等により危険度の高いコンセントについては、平成28年度に44箇所の修繕を行いました。残りのコンセントについても、状況を確認しながら、適時、修繕等により安全を確保してまいります。

(教育委員会総務課)

④ 教室増設 (継続)

小学校の1クラスの定員が25~30人制になるのに伴って、教室を増やす対応をしなければなりません。もう増設できる土地が無いと思われれます。秋田市では、これをどのように考えておられるのでしょうか。

次の⑤と一緒に考えられると思いますが、いかがでしょうか。

⑤ 校舎の改築とグラウンドの拡張について (継続)

日新小学校は新屋でも有数の高台にあり、津波襲来などを考えると立地場所としては素晴らしい環境と言えます。

しかし、校舎は建築後43年から45年経過し、かなり老朽化が進んでおります。また、児童数の多さの割にはグラウンドは狭く、100mの直線トラックさえ取れない状態です。第2回国民体育大会陸上競技男子400m走の優勝者・高橋慶治氏の母校として残念な限りです。

運動会はなんとか開催しておりますが、応援の保護者席が極めて狭く、保護者たちからは不満の声が挙がっています。

用地買収など難しい問題はあるかと思いますが、秋田の将来を担う子どもたちのために、校舎の全面改築と100mの直線トラックを含めたグラウンドの拡張を合わせてお願いいたします。

<④と⑤の回答>

日新小学校においては、今後、学級数の増加となる状況にはないものと想定しておりますが、普通教室の増設が必要となった場合には、グラウンドの拡張を含め、平成33年度からの次期学校施設長寿命化計画への位置づけを検討してまいります。

(教育委員会総務課)

⑥ 学校に通じる道路の拡張について (継続)

日新小学校に通じる道路は3カ所がありますが、いずれも狭く、車のすれ違いどころか、車が通れないと思われる箇所さえあります。再三、通学路の拡張を要望してきました。以前、不幸にも隣家で火災が発生し、やはり消防車が思い通り入れなかったため、消火作業が遅れ、学校側に炎が伸びて、窓ガラスが13枚も割れました。辛うじて延焼を免れましたが、近くに消火栓が無かったことも問題だと感じました。将来ある子どもたちの命を守るために、緊急車両が容易に通るためにも、小学校まで通じる道路の拡張と、消火栓の設置をお願いいたします。

<回 答>

拡幅要望のあった日新小学校周辺の市道は、生活道路に位置づけられている道路になります。生活道路を拡幅するために必要な用地については、寄附を基本としていること、また、小学校周辺においては住宅が密集しており、道路を拡幅するためには多くの住宅の移転が必要となることなどから、早期の整備は困難ですので、ご理解願います。

(道路建設課)

消火栓の設置については、消火栓、防火水槽等の消防水利が、日新小学校周囲に適正に設置されておりますので、新たに設置する予定はありません。今後とも、火災発生時には、道路状況を考慮した消防車両等の進入および防ぎょ活動に努めてまいります。

(消防本部警防課)

振興会報告

秋田市新屋振興会 企画開発部の活動経過報告について

企画開発部の取り組んでいる活動に、我が郷土の誇る美術大学が放つ芸術文化の薫る文教の街に相応しく、環境にも優しい町並みに供すべく事業の一環として「あらやホテルの会」を立ち上げ取り組み中です。その主旨は夏の夕暮れ時にホテルの舞い飛ぶ姿を夢見て、その可能性について模索し具現することで地域の活性化を図ることを目的としております。また、子供たちの校外学習の一環として、小学校とのタイアップにより児童たち共々ホテルの生育実習活動を通して、自然環境の大切なことを学ぶ場所として位置付けたいものと考えております。

しかしながら「ホテルの生息環境」の必須条件として、きれいな水の流れがあり成虫が身を隠す場所として灌木が生い茂っていることや、生殖活動に相応しく夜間が暗いことなど、昔ながらの手付かずの自然環境であることが絶対条件と言われております。

「あらやホテルの会」としましては、町の中心地にある「新屋帯状公園」こそが理想の場所であると考

ておりますが、環境面でなかなか難しい問題を抱えているのも事実であります。さしずめの活動に当たり、幼虫の生育観察や飼育設備等に経費が伴いますので、当面の活動資金の工面として、振興会の一委員会という立場で次年度の「地域づくりの交付金」の受給申請をめざし、目下西部市民SC市民生活部の方々に指導を頂いております。当面は新屋振興会の傘の中での活動となりますが、将来的な構想としましては、秋田市環境部が推進している「自然環境体験活動促進事業交付金」の受給申請なども視野に入れ、その可能性も探ります。そのためには独立した法人を設立して「秋田市自然環境保全団体」の認定登録をする必要があり、その活動実績の報告が必要となりますので、組織の体制整備を推進している最中です。

本事業の達成の可否は、何といっても地域の皆さまと関係諸団体のご理解とバックアップあってのことと考えておりますので、引き続きご支援のほどお願い申し上げます。

企画開発部部长 金澤國太郎

平成三十年度下期
表彰者一覧

◎全国民生委員児童委員
連合会優良表彰

秋田市新屋地区

民生児童委員協議会

◎秋田市社会福祉協議会功労表彰

岡田 徳美(沖田町)

◎秋田市保健推進委員表彰

進藤 正子(関町)

◎東北地方保護司連盟会長表彰

佐藤 勝男(駅前町)

菊地 誠(下表町)

高橋 大和(関町)

◎秋田県知事表彰

社会福祉奉仕者

藤澤 浩(南新町)



おかげさまで、地域密着61年。



ガスは「オノプロ」
株式会社オノプロクス
〒010-1637秋田市新屋扇町7-41
TEL 018-828-2108 FAX 828-2177
MAIL onoprox@coral.broba.cc



電気は「あき電」
地産地消100%を目指す
秋田の電気ブランド
TEL 0120-77-2108
MAIL onoprox@akiden.jp



慶弔花籠・会場装飾・いけ花素材
Flower Communication

石井生花店

〒010-1631 秋田市新屋元町22-44
TEL 018-828-4428
FAX 018-828-4267

石井生花店インターネットショッピング
URL: <http://www.ishiihanaya-akita.jp>
E-mail: shop@ishiihanaya-akita.jp



有限会社

秋田魁新報新屋専売所

秋田市新屋元町13の29

電話(828)4102

フリーダイヤル0120-60-4102

〈トピックス〉

一〇歳になった「ウエスター」

西部地域住民自治協議会

事務局長 小野良治

ウエスターの愛称で皆さまから親しまれております西部市民サービスセンターが開館されて一〇年の節目を迎えました。

開館と同時に指定管理者として拝命されて発足した西部地域住民自治協議会も一〇年となり、昨年十一月に一〇周年を祝ったところです。

西部地域住民自治協議会は、西部地域（新屋、新屋勝平、下浜、浜田、豊岩）の各地域の団体から推薦された二十六名の人たちが理事となり、サークル活動や各団体の会議等を行う際の施設管理の窓口として活動しております。

一昨年までの九年間で、利用された件数は約五万二千件、利用した人は六十九万人でした。

年平均では、件数で約八千四百件、



人数では七万人、七千人の人が利用したことになります。昨年九月までの半期で、二千九百件、三万四千人の人が利用されており、利用者百万人の大台は目の前に迫っております。



ウエスターでのサークル数は、現在七十七サークルが活動しております。そのほか、行政や西部地域の各団体、町内会、小中学校等の課外活動、企業の会議等と、最近では利用形態の幅が広がってきておりますが、出来るようにして皆さまの利便に配慮されるよう下さい。

利用料金については、基本的に無料で利用できますが、活動内容によっては有料になる場合がありますので、係員にご相談ください。年間の事業は、六月の「ファミリーコンサート」、一月と七月の「文化講演会」、十月の「ウエスターまつり」、十一月の「おらほの町自慢」（隔年開催）等の事業が行われています。私たちは、これからも常に地域の皆さまの利便性をはかり、愛されるウエスターになるよう、運営に努力してまいります。多くの皆さまのご利用をお待ちしております。

子ども神輿発お披露目

〜新興連の歴史に新たな1ページ〜

新興連 頭領 佐藤 琢磨

平成2年5月26日、半世紀ぶりに日吉神社の神輿が人の肩に担がれました。祭りを賑やかに活気ある姿にしたい！そんな当時の先輩方の思いによって誕生したのが、『新興連』です。

日吉神社の氏子として日吉大祭の神輿を担ぐこと、新屋地域活性化の一端を担うことを目的として、新屋を愛する若者（自称を含む）たちが「エイサー！」のかけ声と共に活動を引き継いでいます。

さて、本神輿と子どもの樽神輿でスタートした巡行に女神輿が仲間入りしたのは、新興連が5周年を迎えた平成6年です。あれから25年…新興連30周年の節目に、念願の新しい『子ども神輿』を仲間入りさせることができます。賛助会員の皆様のご厚意に、心より感謝申し上げます。

本神輿、女神輿、そして初お披露目となる『子ども神輿』が並ぶ巡行の

景色は、新興連の歴史の新たな1ページを飾るにふさわしいものとなるでしょう。

たくさんの子どもたちが、輝きを放つ『子ども神輿』を担いでくれることを期待しています。

そして、私たちも新興連30周年の歴史の重さを感じながら力一杯神輿を担がせていただきます。

新屋町民の皆様、今年の日吉山王祭では、今まで以上の元氣をお届けしますので、どうぞご期待ください！

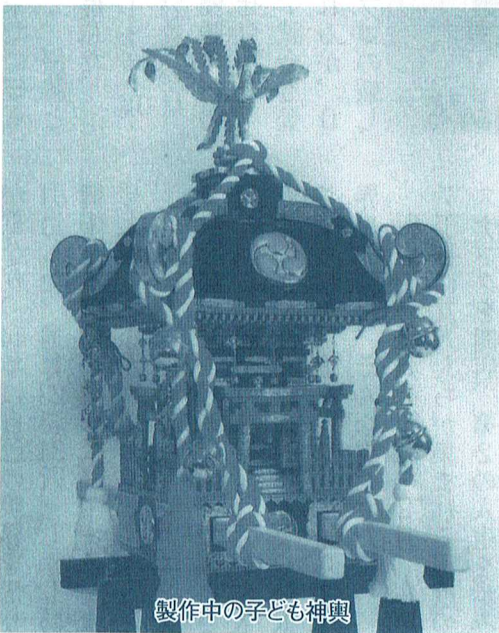

製作中の子ども神輿

連載

新屋のアスリートたち (7)

都市対抗野球では橋戸賞、プロ野球では完全試合達成 佐々木 吉郎

新屋が生んだ2人目のプロ野球選手・佐々木吉郎は、日新中では捕手で4番、秋田商高ではエースとして活躍し、社会人野球では最高殊勲選手、プロ野球ではパーフェクトゲームを達成するなど、大いに新屋衆の血を沸かせたスターだった。その活躍ぶりを振り返ってみよう。

佐々木吉郎は、雄物川の袂・新屋船場町で米穀店を営む、佐々木吉次郎・ソノ夫妻の次男として、昭和15年3月8日に誕生した。

腕白で相撲が強く、野球が大好きな、優しい少年に育っていた。



日新中時代

同27年、日新中に入り、野球部ディレクターになったが、秋田市予選の決勝で山王に敗れ全県大会出場はならなかった。その年の全県優勝校は山王だった。

3年生では強肩強打の捕手として、4番に座った。前年の悔しさを晴らすと猛練習を重ね、優勝候補筆頭の南中を退けて久々の全県大会に駒を進めた。しかし、1回戦で能代一に5対6で惜敗。その能代一が全県優勝を遂げた。あと一息だった。

秋商に進んでも捕手だったが、当

時の秋商は投手不足であった。2年生秋の新人戦で一人しかない投手がガンガン打たれ、監督が「吉郎、投げてみれ」。驚いたものの投げたら意外に好投。投手に転向することになった。3年生ではエースとして県予選の決勝に進み、それまで18年間勝てなかつた仇敵秋高を1対0と完封、戦後初優勝した。秋高の投手は日新中時代にバッテリーを組んだ佐々木信夫であった。

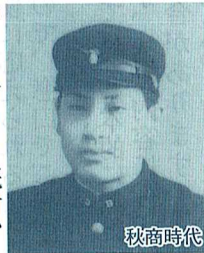

秋商時代

昭和33年、秋商を卒業し日本石油に入社した。次第に頭角を現し、同36年にはエースとして第32回都市対抗野球の決勝まで勝ち進んだ。

しかし、連投の疲れから5回に追いつかれ、補強選手にマウンドを譲った。その選手が以降を無得点に抑え、殊勲打まで打って最高殊勲選手に贈られる橋戸賞を獲得した。

佐々木は「橋戸賞を取るまでプロに行かない」と決心し、練習に励んだ。



優勝と橋戸賞を獲得

翌37年の第33回大会では決勝まで

43イニング無失点という未だに破られていない大記録を達成し、優勝とともに念願の橋戸賞を獲得した。

即戦力として大洋ホエールズ(現・DeNA)に入団したのは、同9月13日。当時大洋は阪神と激しい優勝争いの最中。3日後には登板させられた。僅か1ヵ月足らずの間に7試合も登板し期待の大きさが窺われるが、0勝4敗でシーズン終了、プロの厳しい洗礼だった。

翌年からも防御率は2点台なのに勝ち運に恵まれず、40年からはエースナンバー18を背負って41年5月1日の広島戦を迎えた。

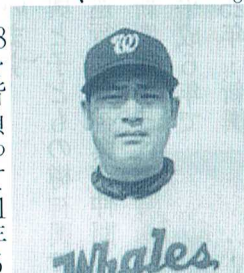

1回だけで交代の予定だったが、別所コーチが「ヒットを打たれるまで投げさせて」と監督に進言。大記録への道が開けた瞬間だった。5連敗中のチームを救おうと必死に投げた。内野ゴロ2という結果は、胸元でホップした球威の凄さを物語っている。他は7三振、18飛球、投球数102球の堂々たる内容でプロ野球界8人目のパーフェクトゲームという快挙を成し遂げたのだった。



完全試合達成!

大記録後も右肩を痛めるなど故障

が重なり、44年に自己の限界を悟り引退した。通算23勝34敗。しかし防御率2.94は一流の成績である。なぜ大成できなかったのか?

コーチからの過酷なトレーニングで肘を痛めたことが最大の原因とされている。確かに登板後は肘が大きいく腫れ上がり、癒える間もなく登板させられた。佐々木は何も語らず球界を去った。そんな男だった。

引退を考え始めた42年2月、銀座7丁目友人たちが集まれる程度のスナックを開店、第2の人生を歩み出していた。

45年、長女誕生を機に昼の商売に切り替え、49年には日本橋本町にトンカツと日本料理店を開業。

60年には有楽町で日本石油や日本舗道の社員食堂を受託経営。その後は日本橋の日本料理「吉」に絞り、今も秋商出身者や日本石油の人たちが訪れ、昔話に花を咲かせ、繁盛している。



歳を重ねて

平成20年12月21日、敗血症で亡くなったが、郷土愛が人一倍強く、新屋郷土会に尽力し、母校や会社時代の人たちを大切にしていた。日本料理店を開いたのも、好きな魚釣りで「釣った魚を仲間や知人に食べてもらいたかったから」という。(のぼこやま)



より確かな、
安全のパートナー

株式会社 電洋社

代表取締役 八代 千秋
〒010-1633 秋田市新屋島木町1番75-2
TEL 018-888-9200
FAX 018-828-9212
URL <http://www.dys.co.jp>



『創造と開発と...』
私たちのモノづくり理念です。



株式会社 道光産業

DOKO

【工事部】ビル用建具工事
内外装金属パネル工事
間仕切、スライディング工事
アルミ・ステンレス手摺工事
建築金物、板金工事
【製造部】建築金物製作・建築板金加工他
〒010-1633 秋田市新屋島木町1-47
TEL 018-828-8111 FAX 018-828-8100
E-mail doko@ruby.ocn.ne.jp
URL <http://www.souzou-doko.jp/>

水まわりのご用命は当社へ

秋田市指定工事業者

吉田ビニール(株)

秋田市新屋島木町1番46号 西部工業団地内
TEL 018-828-2811
FAX 018-828-2817

環境衛生用剤&パイプ詰まり洗浄

トイレ・流し・風呂・洗濯・
排水管詰まり専門店

(有)デオックス

秋田市新屋町字田尻沢30-13
☎018-828-7791



明日の空気を変えていく



YUTAKA

土木工事一式・環境整備事業 豊興産株式会社

代表取締役 石黒 望
〒010-1633 秋田市新屋島木町1番82-2号
☎ 828-4611(代) FAX 828-3373

町民の皆様の本年のご多幸を

お祈り申しあげます

伊勢神宮のお札(国の守り)と
日吉神社のお札(家の守り)をおまつりして
神々に見守られた幸福な毎日をお過ごし下さい

日吉神社

品質・衛生・食味・食感・風味を
大切にした「そば粉」「諸越粉」

富士製粉産業株式会社

直営そば処「挽きたて、打ちたて、茹でたて」

司 こなや

秋田市新屋島木町1番62号
TEL. 018-828-5701 司こなや
FAX. 018-828-0515 TEL. 018-828-8856

農薬・肥料・農業資材
無人ヘリコプター

KS 小泉商事株式会社

秋田中央営業所

〒010-1633 秋田市新屋島木町1-136
TEL 018-888-8811
FAX 018-888-8666



車のことなら なんでも

有限会社

石和田自動車

秋田市新屋大川町19-81

☎ 0120-28-3037

町の行事予定

【あらかや衆報編集部編】

6月	7月	8月	9月	10月	11月	12月
<ul style="list-style-type: none"> 新屋地区自主防災協議会総会 	<ul style="list-style-type: none"> 新年度国・県・市に対する要望事項のとりまとめ 	<ul style="list-style-type: none"> あらかや衆報発行第133号(1日) 理事会 理事・評議委員会 		<ul style="list-style-type: none"> 新屋地区防災訓練講習会 理事会 理事・評議委員会 	<ul style="list-style-type: none"> 新年度除排雪問題懇談会 	
<ul style="list-style-type: none"> 合同専門部会(教養文化、環境衛生、青少年育成、交通安全4部会) 	<ul style="list-style-type: none"> 夏季夜間巡回パトロール 西部地区総会 	<ul style="list-style-type: none"> あらかやさくら公園夏季清掃作業 西部地区総会 夏季朝のあいさつ運動 	<ul style="list-style-type: none"> 児童生徒作品募集(図画・書写・短歌・俳句等) 秋季交通安全街頭指導 	<ul style="list-style-type: none"> あらかやさくら公園秋季清掃作業 ウェスターまつり(縁日コーナー) 秋季朝のあいさつ運動 	<ul style="list-style-type: none"> 新屋郷土文化講演会 西部地区移動研修会 児童生徒作品コンクール表彰式 	<ul style="list-style-type: none"> 冬期交通安全街頭指導
<ul style="list-style-type: none"> いきいきふれあい交流会 	<ul style="list-style-type: none"> 新屋地区福祉大会 	<ul style="list-style-type: none"> 施設訪問 「福祉新屋」第86号発行 理事会 全体会議 	<ul style="list-style-type: none"> 敬老会 	<ul style="list-style-type: none"> 赤い羽根共同募金運動 	<ul style="list-style-type: none"> ふれあい弁当 	<ul style="list-style-type: none"> 七地区社会福祉協議会研修会 市社協Cブロック研修会
	<ul style="list-style-type: none"> あらかや民児協だよりNo17号発行 福祉施設視察研修 	専門部会研修会随時開催		<ul style="list-style-type: none"> 西部ブロック研修会 	<ul style="list-style-type: none"> 民生児童委員改選 	
三役会議・役員会・定例会						
<ul style="list-style-type: none"> 春季ウォーキング大会 秋田市フロアカーリング春季あきた大会 	<ul style="list-style-type: none"> 壮年ソフトボール大会 全市一斉ラジオ体操のつどい 		<ul style="list-style-type: none"> 第52回新屋町民大運動会(第1日曜日) (予備日 第2日曜日) 	<ul style="list-style-type: none"> 秋季ウォーキング大会 ニュースポーツ講習会 	<ul style="list-style-type: none"> 秋田市フロアカーリング秋季あきた大会 	
運動会準備						
<ul style="list-style-type: none"> 会員遠足大会 保健推進員会総会 	<ul style="list-style-type: none"> 施設訪問 	<ul style="list-style-type: none"> きすな発行 	<ul style="list-style-type: none"> 敬老会協力 文化教室 	<ul style="list-style-type: none"> 赤い羽根共同募金 献血運動協力 	<ul style="list-style-type: none"> ふれあい弁当(75才以上1人暮らし) 栄養食調理実習 	
ふれあいサロン共催						
<ul style="list-style-type: none"> 市子連西部地区総会 		<ul style="list-style-type: none"> 世話人会 日新小担当先生との情報交換 自然観察 地引網 よちよちの灯ろう取付展示 			<ul style="list-style-type: none"> 東北研究大会参加(第2土・日) 	<ul style="list-style-type: none"> 西部地区会長会議 世話人会 日新小担当先生との情報交換
<ul style="list-style-type: none"> 鹿嶋祭「太鼓と唄」の練習(日新小学校体育館) 鹿嶋祭(6月9日)(当番町:比内町) 		<ul style="list-style-type: none"> 広報誌「鹿嶋さん」ニュース発行 		<ul style="list-style-type: none"> ウェスターまつり展示(資料展、今年の鹿嶋祭写真展) 秋田銀行新屋支店展示 	<ul style="list-style-type: none"> 第9回会員全体会議 	
<ul style="list-style-type: none"> NPO法人松林あらかや植樹後の草刈 		<ul style="list-style-type: none"> 栗田神社祭(1日) 雄物川花火大会(11日) 	<ul style="list-style-type: none"> 町内会長研修会 	<ul style="list-style-type: none"> 新屋地区親睦ゴルフ大会 	<ul style="list-style-type: none"> 新嘗祭(26日) 	

2019年あらや

【保存版】—— 貼り出してご利用ください ——

団体	月別	1月	2月	3月	4月	5月
秋田市新屋振興会		・あらや衆報発行第132号(1日) ・新屋町新年会(5日)			・総会	
新屋地区市民憲章推進協議会		・役員会・新年会		・第34回囲碁将棋大会(記念大会) ・西部地区文化講演会	・春季交通安全街頭指導(安全旗掲揚) ・緑の羽根募金活動 ・あらやさくら公園春季清掃作業 ・新屋観桜会(緑日出店)	・春季日新小早朝あいさつ運動 ・定期総会
新屋地区社会福祉協議会		「福祉新屋」第85号発行		・ふれあい弁当	・全体会議 ・総会	・日赤社資・社員増強運動 ・ふれあい強化サロン3月まで月1回実施
新屋地区民生委員児童委員協議会					・新屋地区民生・児童委員協議会総会	・秋田市民生・児童委員協議会総会
← 毎月・見守りネットワーク事業・見守り世帯1人暮らし高齢者世帯訪問相談(民生委員) →						
新屋地区体育協会		・ニュースポーツ大会 新春フロアカーリング交流大会	・西部地区指導者研修会 ・創立40周年記念式典		・日新小学校開放事業管理者指導 4月～11月	・グラウンドゴルフ大会 ・総会 ・新屋地区野球大会
新屋婦人会			・栄養食調理実習	・ふれあい弁当(80才以上夫婦2人暮らし) ・きずな発行	・委員総会 ・観桜会出店	・日赤募金 ・ふれあいサロン開講式
← ふれあいサロン共催 →						
新屋子ども育成連絡協議会		・冬休みの反省 ・世話人会 ・子供会もちつき たこ作り大会			・世話人会	・新屋子ども育成連絡協議会総会
新屋鹿嶋祭保存会		・広報誌「鹿嶋さん」ニュース発行 ・新屋郷土会新年会(東京) ・HP配信	・新年会		・第9回鹿嶋祭保存会定期総会	
祭事・その他		・歳旦祭(元日) ・あらや雪氷まつり(13・14日) ・第17回あらや大川散歩道雪まつり(26日)	町内会長研修会		・祈年祭(13日) ・大川端観桜会(あらやさくら公園) ・NPO法人松林あらや総会	・全県中学校野球新屋大会 ・新屋地区親睦ゴルフ大会 ・日吉山王祭25～26日(南新町)

“0才から学童までの総合施設”
私たちは、皆さまの子育を応援しています。

秋田市新屋表町 8-19
及び 8-5

乳幼児保育 対象児 0才～3才
グリーンローズ保育園

☎828-3049
朝7時から夕方7時
健康に配慮した手厚い保育

子育てやことば・きこえの相談

「ことば」の教室

子ども発達支援センター
オリブ園

☎828-7750 828-0140
0才代からの専門的育児相談
ことばの発達・きこえの支援

共に育つ 対象児 3才～5才
認定こども園ルーテル愛児幼稚園

☎828-3038
キリストの慈しみと個性を育てる教育
夕方7時までの長時間保育
夏休み・冬休みの預り保育

学童保育を一てる

おもちゃの図書館

おもちゃライブラリー

☎828-0140
毎月第一・第三水曜日 保育園二階
無料 きがるにおいて下さい



在宅介護
やさしい手

ももさだ店 新屋表町4-3
TEL.828-8812

吉 田 眼 科
吉田コンタクトレンズ
新屋日吉町7-41 ☎828-6080



おきた町診療所

消化器科・内科・肛門科・外科

秋田市新屋沖田町5-2
TEL 828-5522

堀部歯科医院

歯科、矯正歯科、小児歯科



堀部 真知子
堀部 幸子

秋田市新屋表町11番3号
☎828-4323

三浦歯科医院

三浦 捷也

秋田市新屋元町22の34
☎828-2109

森川内科・呼吸器科クリニック

秋田市新屋表町3番18号
電話 018-888-8363

電気設備工事・設計施工

株式会社加島電気工事

代表取締役社長 加島 和男
秋田市新屋元町5-4 TEL018(828)3118(代表)
FAX018(828)1539

ブティック **ティファニー**

店主 小野 トシ子
新屋扇町92-74
018-828-4265

有限会社 小玉自動車

民間車検工場、全労済指定工場、車検、钣金塗装
良い設備、すぐれた技術、まごころサービス
秋田市新屋扇町7-8 828-5645(代)

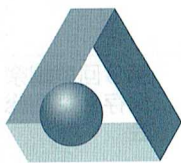

JA全農グループ
株式会社 全農ビジネスサポート
秋田支店

〒010-1633 秋田市新屋島木町1番41号
TEL: 018-888-8000 FAX: 018-888-8243
URL: http://www.z-bs.co.jp



新 屋
高長寿司
秋田市新屋表町5-6
電話(828)2522

富野精肉店

秋田市新屋表町6の15
☎828-4118

安心サポート

新屋 不動産

〒010-1637 秋田市新屋扇町7-41
オノブックス構内
TEL 018-888-8844
FAX 018-888-8845

醤油・味噌・しょっつる



仙葉善治商店

秋田市新屋元町14-10 ☎828-2102

内科・外科

一戸医院

月曜から金曜 午前9:00～午後6:00
土曜 午前9:00～正午まで

☎828-2221

秋田市新屋大川町9番7号
美術大学・バス停前

お子さまの笑顔と元気を第一に!



あらやキッズ
クリニック

秋田市新屋元町23-6
☎018-838-7270



Cake and Cooky
あつたしあけもたまち
15-5
828-4103

新鮮なネタが自慢 宴会場あり20名様まで

小料理 **栄月**

新屋元町19-10
TEL 828-4658

いい暮らし届けたい

nices

ナイス新屋店

☎018(828)6911



有限会社 **榎食品**

きりたんぽセット 秋田市新屋元町9-3
だまこもち TEL 018-828-3823
FAX 018-828-3824

青果と食料品

高橋商店

新屋表町11の35 ☎828-3124

お花見の特等席
日替弁当・大小宴会(30名様迄)承ります。

楽亭 すずらん

新屋元町桜並木通り ☎828-3233

森永牛乳新屋販売店

大山 淳

新屋高美町6-8 ☎828-5503
FAX828-5226



医療と介護の安心を

株式会社フォーエバー

秋田市新屋大川町18-7 TEL018-828-1850

— 買物は新屋地区の商店街から —

暮らしの応援団! 地元の専門店が一番

《肉の南波・文具は渡金
写真はカドヤ・クリーニングの栗田》

◎日新小 ↑県住

(828)3121 ☆渡金商店	(828)3113 ☆カドヤ写真館	◎栗田神社
旧西部公民館跡 ◎	☆南波肉店 (828)4025	
★ 栗田クリーニング (828)3636		



比内地鶏専門店
南波肉店

秋田市新屋元町14番26号
TEL・FAX (018) 828-4025

御料理・折詰・仕出し

工藤旅館

新屋扇町3-22 ☎828-4706

新春 あ ら や 雪 氷 ま つ り

平成31年 1月13日・14日

13日

新屋ガラス工房

- アコースティックライブ
13:00～ POKOOEKE (ギターデュオ)
14:00～ REE&TSUTOMU (ヴォーカル、ギター)

工房広場

- 16:00～
●キャンドルランタン (点灯)

同時開催

秋田市新屋ガラス工房 ニューイヤーフェスタ

1月14日(祝) 一日限り
ガラス工房内で10:00～15:00

- 甘酒のふるまい (無くなり次第終了)
- ガラスに絵付け体験 (小学生以上)
○ペーパーウェイト/先着30名様 1,620円
○コップ /先着20名様 3,240円
(1週間後からのお渡しになります。)
- お子様向けふれあいガラス体験 (無料)

工房ショップ

- ショップの買い物でくじ引きチャンス!
抽選で、工房作家の作品(9個)や吹きガラス制作体験ペア券3組(毎週金・土・日に開催)が当たる。
- お得な5千円の福袋販売

主催・お問い合わせ

NPO 法人新屋参画屋 TEL.018-866-0643 (佐藤)

協力

秋田酒造株式会社、あ ら や ち ゃ ぷ ち ゃ ぷ 大 学、新屋商店会

渡邊幸四郎邸

- 11:00～16:00
●レコードコンサート ●なんでもマーケット
●アトラクション&ライブ
11:30～ ふるまい酒粕汁 (先着30名様)
12:00～ 餅つき大会
13:00～ 新春面白マジックショー
マジシャン 塚本賢
14:00～ ほっとなミニライブ part1
MEGURO (ギターソロ)
15:00～ ほっとなミニライブ part2
三田村孝則 (ギターソロ)

工房広場

- 13:30～15:00
●凧上げ(スポーツカイト)※天候により中止の場合有り



AKITA ARAYA GLASS STUDIO 秋田市新屋ガラス工房
〒010-1638 秋田市新屋町5-2
TEL.018-853-4201

第17回 みんな集まれ!雪と遊ぼう!!

あ ら や 大 川 散 歩 道

雪まつり

2019年

1/26(土)

13:00～

★終了予定19:00頃



雪がない場合
ミニかまぐらは中止

イベントは実施!

会場 新屋駅～新屋大川散歩道～秋田公立美術大学サークルプラザ

主催 第17回あ ら や 大 川 散 歩 道 雪 ま つ り 実 行 委 員 会

中表町町内会・下表町町内会・新屋駅前町内会・大川町町内会・十條団地町内会・
緑町町内会・比内町町内会・および各町内こども会

- ミニかまぐら作り13:00～ ★点灯:17:00頃
- 子どもの遊び(ゲーム各種)13:00～
- 新屋の屋台広場(有料販売)14:30～
- 集いの広場(餅つき・振る舞い)15:30頃～
- やまはげ見参17:30～ ★振る舞いはなくなり次第終了!



※内容や時間が
変わる場合があります

<会場> ★トイレは本部トイレを使用してください。 ●ももさだ・新屋図書館

大川散歩道「光のファンタジーロード」

新屋駅

●本部・十條団地町内会館 ●美大グラウンド

美術大学
サークル
プラザ

お問い合わせは あ ら や 大 川 散 歩 道 雪 ま つ り 実 行 委 員 会
富田(TEL.090-6250-5620) 赤川(TEL.080-1814-7315)