

人 口 の う ご き

	1月1日現	6月末日現	増△減
総人口	17,074	17,309	235
男	8,393	8,522	129
女	8,681	8,787	106
世帯	4,405	4,499	94
出生	109	死亡	49
転入	1,091	転出	916
			175

あ ら や 衆 報

編集と発行 新屋振興会長 穂積 厚 印刷所 横山印刷所 ☎ 2442

おもな記事内容

- 1 面 西部公民館の開館
- 2 面 振興会のあゆみ
- 3 面 交通事故から守ってくれる
- 4 面 社会福祉協議会・町内めぐり(関町)

秋田市西部公民館が完成しました



- ☆ 子どもから老人まで
- ☆ 学習の場所に
- ☆ いこいの場所に
- ☆ 仲間づくりの場所に
- ☆ 体力づくりの場所に

すべての市民が共同社会の中で共に学び、ともに考えながら、明るい健康な生活を送る。また、楽しい家庭生活、みなぎる勤労意欲のみなぎる健康なからだをつくるための拠点としての西部公民館が、新屋地区のみなさんの全面的な力添えのもとに昨年十月着工、総工費二千七百余万円をもって去る五月完工開館しました。秋田市にはこれまで中央公民館と土崎公民館が設置されており、それぞれの地域の社会教育のセンターとして活動してきましたが、西部公民館の完成により全市的な態勢も一応整備され教育活動や、文化活動のうえからいっそうの発展が期待されているのであります。

- 一、市町村その他一定区域内の住民のために、実生活に即する教育・学術及び文化に関する各種の事業を行う。
- 二、住民の教養の向上・健康の増進・情操の純化を図り、
- 三、生活文化の振興・社会福祉の増進に寄与すること

二、少年非行の事前防止と受導指導
三、ふるさと教育の推進
四、市民意識の向上
五、交通安全運動の協力
六、市民生活の向上
七、市民生活の向上
八、市民生活の向上
九、市民生活の向上
十、市民生活の向上

季節風
これだけは……
最近の新屋地区の人口増加はただただ驚くばかりである。バスに乗っても知らない顔が大半で、私のような新屋の一人にとっては「新屋も変わった」ということが、そんなことから実感として強く感じられる。秋田市の西南地域として新屋は発展してきた、今は、下流と連帯感を持ち、発展して行く見通しの上にある。

● まもなく発売

清 酒

秋田晴

あ き

た

ば れ

秋田市新屋元町

秋田酒造株式会社

公民館の案内

◎談話室

テレビ・新聞などを備えた部屋で、ホールと二階に通じる階段に接しており、公民館利用のかたや、近所へおいでのかたが小休や打ち合せなど自由に利用できます。

なお室の一隅には、郷土の生んだ偉大な先覚者、森川源三郎翁の遺品が陳列されています。

◎寿 (和室)

囲碁・将棋の設備もあり老人の集いやこいの場利用できます。またボッチャには安楽いすも備えています。

◎つどい

働く両親を持つ若く家庭児童のための部屋で子どもたちが、両親が家に帰るまで毎日利用します。

◎調理室

清潔で近代的な調理器具を備え、婦人や女子青年が料理の実習専用室として利用できます。

◎会議室

諸会議や集会、展示などに利用できます。

◎柔剣道場

更衣室を備えた柔剣道場で、そのほか卓球台・バレーボールコートと併設して青少年や婦人が軽スポーツやレクリエーションに利用できます。

◎その他の室

事務室・管理人室・湯沸室などがあり、公民館を利用する市民のサービスに努めます。

◎利用にあたって

開館時間：毎日



振興会のあゆみ

去る四月十二日 昭和44年度新屋振興会収支決算書
本会の役員四十数名参加のもと定例総会を開催、慎重審議の結果、左のとおり決定いたしました。

◎昭和四十三年度決算ならびに同四十四年度予算案審議について
は原案(下記)どおり可決になりました。

◎役員改選について
任期満了に伴い、役員改選が行なわれ、左のとおり決定になりました。

◎役員改選について
任期満了に伴い、役員改選が行なわれ、左のとおり決定になりました。

公民館に

備品寄贈

このたびの公民館落成にあたり西部公民館建設実行委員会(委員長川口弥之助氏)ではより一層親しみやすい公民館をとの願いから備品の一部を寄贈することとし、その購入資金として日吉神社から百万円、新屋厚生会から四十万円のご援助を頂きました。

備品寄贈

このたびの公民館落成にあたり西部公民館建設実行委員会(委員長川口弥之助氏)ではより一層親しみやすい公民館をとの願いから備品の一部を寄贈することとし、その購入資金として日吉神社から百万円、新屋厚生会から四十万円のご援助を頂きました。

収入の部

支出の部

項目	予算額	収入済額	予算に比し増減	備考
1. 会議費	111,517	111,517	—	36円×3,097戸
2. 繰越金	73,507	73,507	—	—
3. 広告料	192,000	109,000	△ 83,000	4回発行予定が2回に終る
4. 雑収入	200	846	△ 646	予金利息
合計	377,224	294,870	△ 82,354	—

項目	予算額	流用額	計	支出済額	予算に比し増減	備考
1. 事務費	15,500	—	15,500	15,000	△ 500	封筒、感光紙、その他
2. 会議費	58,600	△ 6,174	64,774	64,774	—	総会、理事会、審議会
3. 衆報費	205,000	—	205,000	99,400	△ 105,600	2回発行
4. 陳情費	15,000	—	15,000	4,000	△ 11,000	昼食代
5. 負担金	21,760	—	21,760	12,000	△ 9,760	西部振興会負担金
6. 予備費	30,000	6,174	23,826	—	—	30,000 会議費に流用
7. 雑費	31,364	—	31,364	7,000	△ 24,364	新屋支所落成式
合計	377,224	—	377,224	202,174	△ 175,050	—

収入支出差引残金 92,606円翌年度へ繰越する

項目	昭和44年度予算額	昭和44年度収入済額	比較増減	備考
1. 会議費	111,517	111,517	—	36円×3,097戸
2. 繰越金	92,696	73,507	19,189	—
3. 広告料	192,000	192,000	—	@2,000×24ヶ×4回=192,000円
4. 雑収入	200	200	—	予金利息
合計	396,413	377,224	19,189	—

項目	昭和44年度予算額	昭和43年度収入済額	比較増減	備考
1. 事務費	15,500	15,500	—	—
2. 会議費	69,600	58,600	11,000	総会@500円×40人×2回 40,000 理事会 その他 29,600
3. 衆報費	215,000	205,000	10,000	1部10円×4,500部×4回=180,000円 編集費、謝礼
4. 陳情費	15,000	15,000	—	—
5. 負担金	18,000	21,760	△ 3,764	西部振興会負担金 12,000 その他 6,000
6. 予備費	30,000	30,000	—	—
7. 雑費	33,313	31,364	1,949	—
合計	396,413	377,224	19,189	—

松美丘児童公園

市街地を一望に見渡せる松美ヶ丘団地に工費百五十万円、広さ三千平方メートルの立派な児童公園が完成、六月二日川口市長臨席のもとに盛大な開園式が行われ、これに新屋町には児童公園、遊園地あわせて九つとなり子供達の明るい楽しい遊び場となっております。



日吉会館分館の建設を陳情

新屋北部連合会ではこのほど日吉神社氏子総代会に對し、北部地区に日吉会館の分館の建設を考慮してほしい旨を陳情しました。

これはここ数年急激に発展して地域の広がっている同地区に敬神と文化活動のセンターとなるべき施設がほしいというもので、北部地区は現在千六百世帯をこえているが、町内や婦人会の活動にも集まる場所がなく困っている状況です。

同連合会ではこれと同時に地内の新興住宅街への消火施設の整備についても市当局へ陳情しました。

内科・小児科・レントゲン科

川口医院

院長 川口新助

新屋元町新屋郵便局向い

TEL (2) 2535

清酒

新政

アラマサ

新政酒造株式会社工場
〒(23)七九六二・一九〇七

群を抜くこのうまさ!!

ガス切れの悩みなし、

当社では毎月定期的にご家庭にガスを供給し、点検安全を確保します

◎これは便利、

海に山に、ご家庭にけいたいガスコンロ

ボンベ付 ￥2,300

◇ガス器具特売セール実施中

この機会に是非お求め下さい



日新プロパン(株)

新屋大川町 TEL (2) 6481

便利で買い良い

セルフサービス店

総合食品、雑貨、灯油

マルマメ中央ストア

新屋船場町

TEL (2) 6108

一般建築材料・ベニヤ板卸小売

杉山田材木店

わた・ふとん・貸ふとん

蓬萊寝具店

TEL (2) 5259

神経痛・リウマチに特効のある

強首温泉 喜龍閣

TEL 強首 43番

秋田連絡所 秋田 (2) 5259

新屋観桜会をおえて

新屋名所の一つ古川排水路桜並木に、例年の如くボリを点灯春のひとときを楽しく過ごしていただくため商工会が計画し町の人達に呼びかけたところ多数計画に当り色々と他地区の行事内容を研究し、市商工観光課のご指導ご協力やまた秋田博よりペンチの貸与も得まして今年も町民の皆様十分桜花を楽しんでいただけたものと思っております。



この観桜会も地域住民のみに限らず他地区の人々にも楽しんでいただくことも



をも計ることが必要だと思はれます。このように考え方を進めるためにはなお一層商工業者のご協力をお願いするとともに、共同の利益をもたすすきアイデア等ご教示いただきたくお願い申し上げます。今年は大森山子供の国の実現する年でもあります。新屋商工会長 渡辺純二

交通事故から守つてくれる!!

交通指導隊

止のために活動する!!

この交通指導隊は、昭和四十年春、秋田市民憲章の制定にさきだつて秋田署管内で約三十名からなる同部会の推進委員が組織され、新屋地区からも七名が委員として市民憲章推進協議会の委嘱を受け交通安全のため指導体制を整えられ、それらの技術を身につけるため先進地を視察するなど、各委員ともなれないことだけに随分苦勞も重ねながら勉強をまいりました。

その翌年秋田市交通安全対策協議会の所屬となり、名称も「秋田市交通指導隊」と改まり、隊長以下約四十名となり班編成の組織化が計られ今日に至っております。

交通指導隊は「交通指導・整理を主な任務とし、交通秩序の保持と交通事故防止

としての講義、講演、中学生対象として法規の説明会、安全訓練の実施

交通安全の確保と施設の活用、地区内の大きな行事等のあるときの安全確保

交通安全の確保と施設の活用、地区内の大きな行事等のあるときの安全確保

交通安全の確保と施設の活用、地区内の大きな行事等のあるときの安全確保

交通安全の確保と施設の活用、地区内の大きな行事等のあるときの安全確保

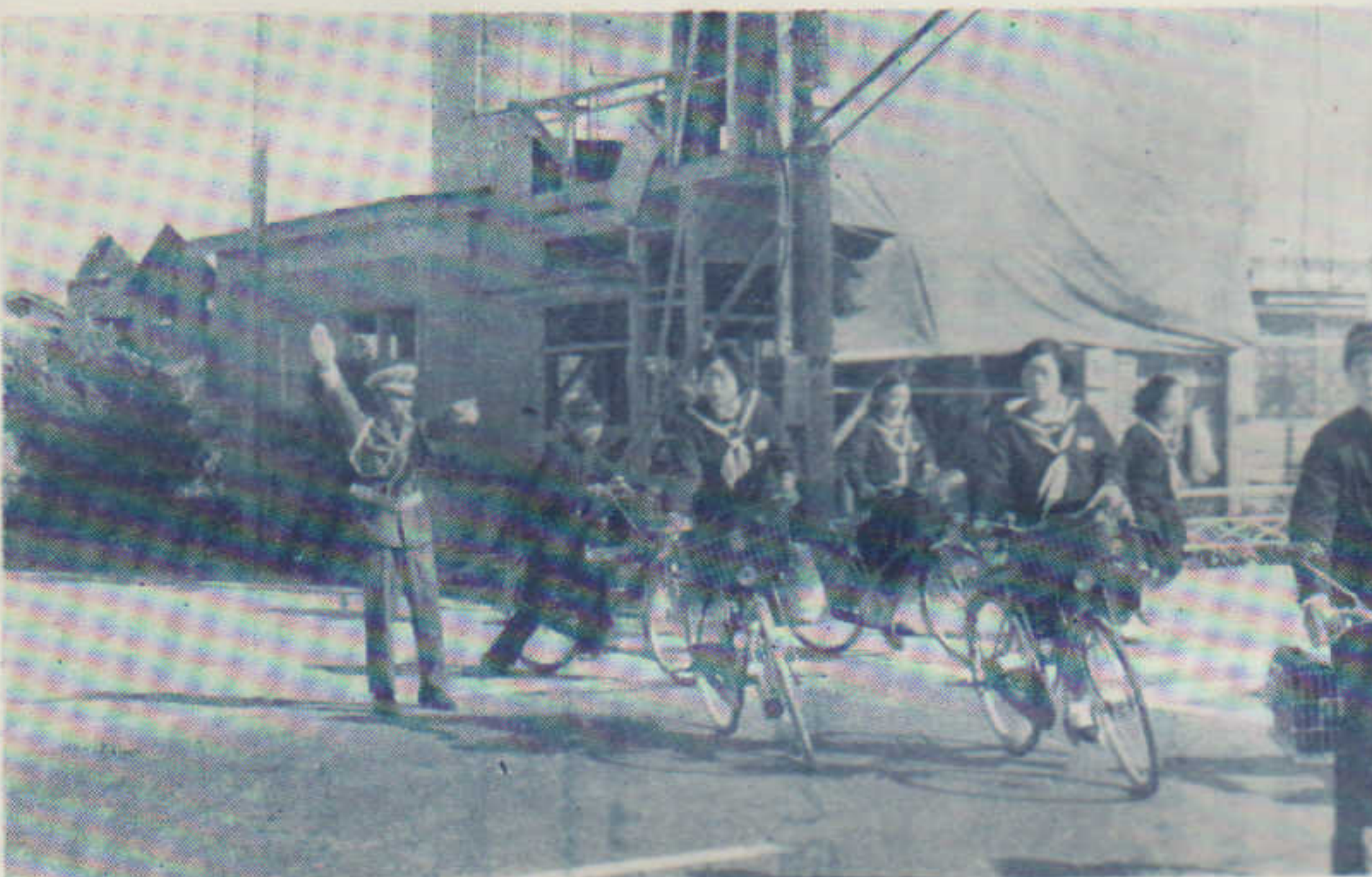

国道七号線で交通整理にあたる隊員

以上一例を示したのでありますが、私達隊員が交通指導の実践活動を通じて特に感じ皆さんにお願いしたい

私達はいろいろと危険なできごとを見たり聞いたりし十分注意しておりますが、町民の一人一人がよく「交通マナー」を守り、一人の犠牲者もださないよう事故防止に懸命な努力をばらっております。

そのためには交通指導隊は勿論であります、市民憲章交通安全本部などが中心となって、組織だった研究を通じて家庭まで浸透し、愛のかけ声が街頭で聞かれることを望んでいるものであります。(文責石黒)

大正の頃、源太から指導

大正の頃、源太から指導

大正の頃、源太から指導

大正の頃、源太から指導

大正の頃、源太から指導

団体の横顔

新屋地区

社会福祉協議会

辻 永 剛 一

新屋地区の社会福祉協議会とは、地区の民生児童委員と社会福祉事業に深い関心と理解のある方々によって構成され、メンバーは末記のとおりであります。

この協議会の目的は勿論地域社会福祉の増進をはかることとありますが、具体的に申し上げます。

福祉に必要な事業の調査、連絡、助成、また共同募金その他福祉事業に必要な資金造成への協力等を目的としております。

地区社協の事業として

は、まず第一に長い間新屋町発展のために尽くされてきた大先輩の方々の敬老会を日吉神社と新屋厚生会の御援助のもとに新屋婦人会との共催で毎年開催し大変喜ばれております。

また生活扶助を受けながら長期療養をしている人々や南浜学園・千秋学園等施設に見舞品や慰問品を贈って激励したり、新屋保護司会・老人クラブ・未亡人会等各団体に補助金を出すなど市の広い福祉活動を統括しておるのであります。

この外に今年から地域の人々から寄せられた香典返しをもって地域内の児童遊園地補助金と災害事故防止標識設置費に充てることにしました。



— 43. 9. 新屋町敬老会風景 —

員は次のとおりであります。

会長	辻 永 剛 一
副会長	赤沼 辰夫
理事	藤沢 キク
理事	川口弥之助
理事	石沢 久英
理事	高橋 長市
理事	工藤 コン
理事	中川 ミツ
理事	和田 清恵
理事	八島 昇三
理事	森川亮次郎
理事	金 康 昭
理事	川口みさを
理事	大門テルエ
理事	田村 政雄
理事	秋元 マノ
理事	森川金一郎
理事	大山 耕三
理事	伊藤 タナ
理事	大島勘九郎
理事	松井勢之助
理事	小野得太郎
理事	小野ミツエ
理事	高橋 克治

まごころ

赤坂光一さん(扇町一三
七)亡父庄次郎氏の香
典返し 一〇、〇〇〇円
大沢照子さん(東京都)
から亡父貞蔵氏(新屋町
出身)の香典返し
一〇、〇〇〇円
林永一氏(松美町三三
四)から亡父永吉氏の香
典返しとして
一〇、〇〇〇円
新屋地区社会福祉協議会
へ寄せられました。

町内めぐり

和と団結の関町

中野 象 八 郎

私達の愛する関町はいつごろ生れたものか名前の由来はなんであるか調べていますうちに、もしかしたら新屋町発祥の地でなきやと云ふ考えに到達いたしました。

何故なれば先住民が生存して行くために一番必要である水と塩と光をもとめてもともと海岸に近い現在の関町、愛宕町、比内町に小さなグループとなつて自分達の住居を見つけたのではないかと考えられます。

いまもつづることのない、きれいなそしておいしい地下水が、この町々に泉の如く湧きでているのです。

秋田市の合併前は河辺郡百三郎新屋町となつておりますがこの言葉はアイヌ語で「むもさんだ」が語りつたえられて百三郎となりその意味は「水のほとり」と云ふことだと、古老からお

は二つの関町に分れ、おの

あります。

俳句 望郷

平 元 愚 子

ふるさと近づく 眠りの蜂の万華鏡
這い松や 昔百三郎新屋郷
五月の海 早起村の婆さき出し
庚申講へゆく 暗がりの飯粒ふみ
砂ふむ 浜茄子 夜の雲沖に掲げ



◇西部公民館……教導の場、憩いの場として、総備万端整えられた立派な建物しかも市民の馴染も深いところ、大いに利用されたいものである。

◇季節風……この頃の世相、とかく民情にも協調性に乏しいとか、その啓発がこの欄によつてなされることを期待する。

◇新屋観後……新屋の桜並木だけは雪のうから観客万来……桜花爛漫の写し入り記事は春の美しい一ときをよみがえらせてうれし。

◇しよつる貝殻……あらや衆報ならでは味わえない珍記、微笑みを禁じ得ない読物で好評も高い。

◇交通安全から守る……「交通地獄」物語な世の中です。お互に交通安全をまもり隊員の誠意に報いたい。

◇団体の横顔……この団体こそ市民生活に貢献した組織である、心やすく相談されるよう期待します。

◇町内めぐり……新屋発祥の地、なるほど町名といえ、こんこんと湧き出る清水、由緒ある忠孝寺など史実を物語る数々、この欄で各町内を流れていくことを望みます。

給排水・衛生・暖房・設計・施工
ナショナルポンプ特約店
小松水道工業 K K
取締役社長 小松 重 美
新屋栄田町25の4 TEL 0884 033272

江 戸 前
高 長 寿 司
出 前・迅 速
電 話 04 1 4 3 6

給排水 衛生 暖房
設 計 施 工
渡 辺 施 設 工 業 株 式 有 限 公 司
取締役社長 渡 辺 純 二
新屋大川町18-1 電話 031871
茨島東北肥料構内 電話 033445

製造元
販売元
有限会社
新屋元町 TEL代表 06167
新屋元町 TEL代表 06168
公認第四号不動産取引業
住友海上火災代理店
有限会社
清 和 商 事
秋田市新屋表町五ノ一三
T 081-3359 02781

・サイダー
・天然果汁・ストリートジュース
・コーヒードリンクス・クリームソーダー
・コーラサイダー
有限会社
榎 食 品
新屋元町 TEL代表 06167
新屋元町 TEL代表 06168

秋田市新屋扇町バス停留所入口前
TEL 081-3359 02781
TEL 081-3359 02781
稲 葉 医 院
整形外科、外科、理学療法科、歯科
入院 応 需
新屋日吉町 電話 053364

はきもの のご用は
小 松 商 店
新屋日吉町 電話 053364

プロパン用、都市ガス用、ガス器具
風呂、風呂釜、流し台等
台所用品ノ御相談ワドウゾ
小 野 プ ロ パ ン
新屋扇町7-41
電 話 02-5226