

人口のうごき (昭和55. 7. 1現在)

	新屋南部	新屋北部	合計
総人口	12,577	11,477	24,054
男	6,045	5,739	11,784
女	6,532	5,738	12,270
世帯数	3,579	3,167	6,746



編集と発行 新屋衆報編集委員長 大島勘九郎 印刷所 塚田美術印刷 286452

- 主な記事内容
- 1面 南バイパスの用地測量始まる。
 - 2面 新生「十條パルプ(株)」社長あいさつ
 - 3面 公民館だより
 - 4面 随想…川口弥之助
町内めぐり…田尻沢町

国道七号線南バイパス 新屋、中村両地区の !!用地測量始まる!!

国道七号線秋田南バイパス 実に五年有半の長い間、中話し合が実り、去る七月十の早期実現については町民ひとしく熱望しているとこころであります。

御承知のとおり、昭和四十九年この計画の発表以来、来同地区の促進協議会との話し合が実り、去る七月十日から中村地区及び新屋の両地区にわたり一斉に用地測量(夜杭(青)、測点杭(赤)杭打ち)が行われましたが、本年二月以来(赤用地杭(黄)杭打ち)が強く反対し、紛糾してま

!!用地測量始まる!!



▲ (大森山老人と子どもの家)

「大森山老人と子どもの家」が完成して早や三ヶ月、その間秋田市の老人クラブはもとより市外の老人クラブの方々や子ども会の方々の利用が盛んで、今年度日、年末年始の予約がすでに万ばいの状態と聞き、ご老人の意

りますことは我々新屋町民としても、よろこびにたえないところであります。

然し、たとえ南バイパス計画の路線が確定しても、着工までにはいろいろの条件整備があり、相当の日時を要するものと予想されるなかで、日増しに増大する交通渋滞をみるどき地元町民として誠にしのび難いものがあります。

また、これまで膠着状態を続けてまいりました中村地区にあっても漸く理解が得られた段階であって、今後家屋移転その他の諸問題が山積しているのが実態であります。

このような実状にかんがみ当会といたしましては、当面の重大課題であります交通渋滞がおよぼす時間の浪費ならびに貴重なエネルギーの無駄は金銭に替えがたいものがあり、かような生活をおびやかす交通渋滞を解消するため、全路線の

開通を待たず、まず「秋田大橋下流に架橋を」を合言葉として、速かに実現するといふ地元の強い要望に對し、西部地域の振興会はもとより関係諸団体との連携をもちながら、全町あげて強力な運動を展開する以外に早期解決の道はないのであります。今後とも町民各位の一層の関心のたかまりと御支援を心からお願ひ申しあげる次第であります。

大島 勘九郎

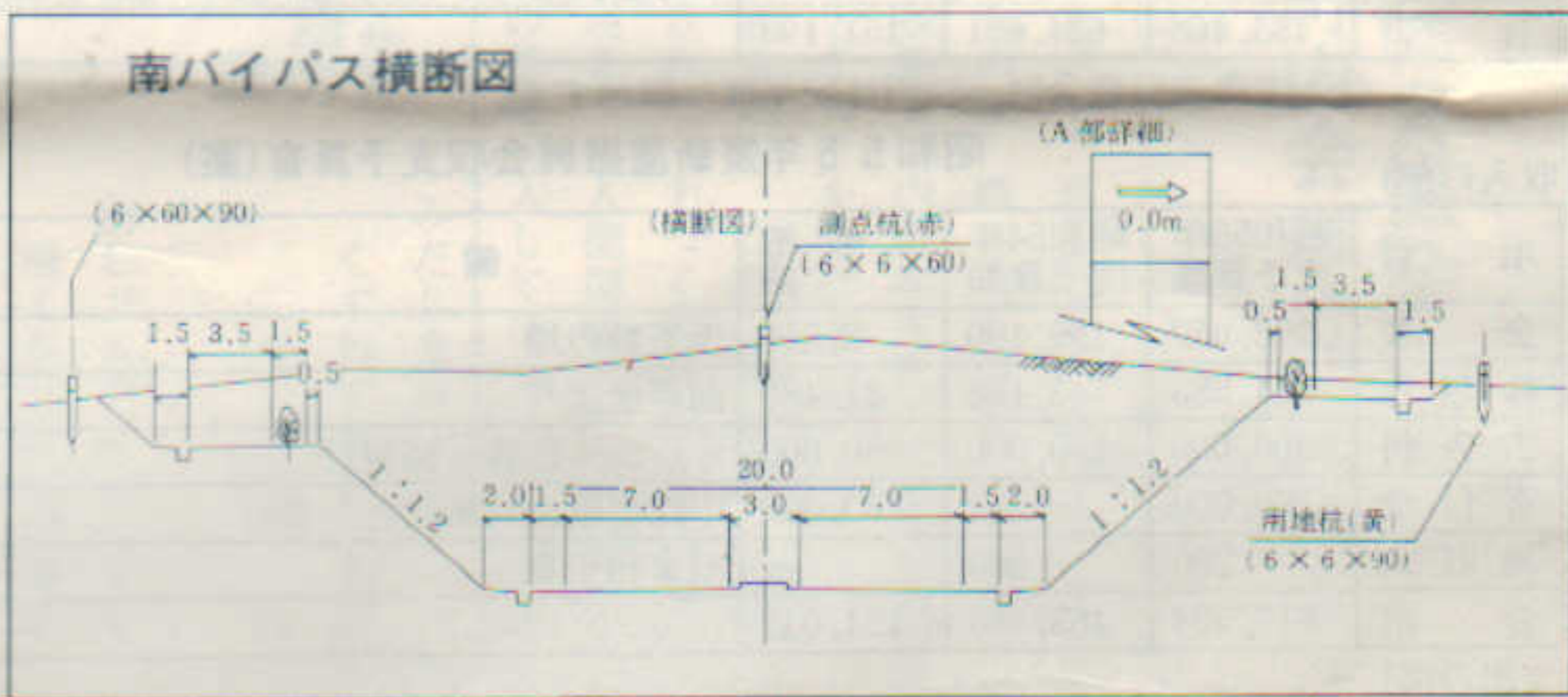

祝 完成

「大森山老人と子どもの家」が完成して早や三ヶ月、その間秋田市の老人クラブはもとより市外の老人クラブの方々や子ども会の方々の利用が盛んで、今年度日、年末年始の予約がすでに万ばいの状態と聞き、ご老人の意

盛んなどころが目に見えるようであり、ニュースである。

なお参考まで休所日は、毎週月曜日ただし第三週は日曜日(敬老週間中を除く)、祝日またはその振替日の翌日、年末年始

○定員 一百二十名



市立美術工芸専門学校 校長 小野寺 久治

先日の日曜日に、中表町の町内会で、子ども広場の清掃に学校の草刈機を使ったら、とてもよくできたとお礼の電話があった。

最近、町内会や婦人会の方に、体育館、グラウンドなど使っていたら、新屋の町にある学校として、町の皆さんに少しでもお役に立てば……と心がけていますつもりである。

美術工芸専門学校は、昭和二十七年の創立、間もなく三十周年を迎えようとしている。

当初は二年制であったが五十年から三年制にして高等学校と同じ教育課程で授業を進めている。また、高等学校卒業生を対象とした一年制の専門課程もありインテリア科、金属工芸科、デザイン科、美術科の四課程で、若者たちは元気で学業に励んでいる。

小さい学校で生徒数も少ないが、東北では唯一、全国でも六校しかない伝統工芸を中心とした特殊な教育で、産業界の発展に寄与する技術者の養成を目的としているわけである。

これまでの卒業生は、一三〇〇名、就職率は例年一〇〇%、県展をはじめ、各種の展覧会に積極的に出品しているが、近ごろでは二科展や日展の入選者も出ている。

学校では、みんなであれと力を出し合い、りっぱな学校にするように努力しているが、町の皆さんからも深いご理解と暖かいご支援をお願いする次第である。

季節風

幸せの輪を広げる

ゆうびんきよくの

定額貯金

簡易保険

御利用をお待ちしております

新屋郵便局

TEL 28-4324

◎お子さまがお生れになったら、鎮守さまに初宮参りを

◎新しく家を建てたら、鎮魂の清祓いをいたしましょう。

日吉神社会館結婚式場

TEL 28-3033・3660

すっきり爽やか 夢のある暮らしに

郵便貯金 庶民的な

新屋駅前郵便局へ

局長 石 黒 市之助

10年間書き替えの要らない

定額貯金 TEL 28-4200

スガワラスポーツ

秋田市新屋表町10-14

☎ 0188(28)7000

夜 (28)7408

まごころこめて お手伝い

こんにちは…いつも身近に

秋田相互銀行

新屋支店

新屋表町 ☎ 28-5000(代)

あなたの貯金は たいせつに守られております

全国農協貯金者保護制度

農協貯金なら、明日の豊かな暮らしづくりに安心してご利用いただけます。

全国の農協、信連、農林中金が協力して「全国農協貯金者保護制度」をつくっているからです。

クローバー・マークはこの保護制度のシンボル・マークです。

みなさまの金庫 **新屋農協**

TEL 28-3254

べんりさ63倍!!

10月13日

《あきぎん》

キャッシュカードで

全国すべての地方銀行63行の現金自動支払機から現金のお引き出しができるようになります。

くらしと街の繁栄に

秋田銀行

新屋支店 TEL 28-2233

十條パルプ株式会社 発足のご挨拶



十條パルプ(株)
社長 高倉嘉行

十條製紙(株)秋田工場は四月三十日をもって十條パルプ(株)として新発足いたしました。社長といたしまして新屋の皆様に発足の経過をご報告すると共に一言ご挨拶を申し上げます。秋田工場は主力製品であるDIP(化繊用パルプ)が円高の経済環境の中で国際競争力を失い、労使の懸命の努力にも拘わらず毎年巨額の赤字を生じ、累積赤字も膨大な額に及びこのまま放置できない事態となりま

このためどうすれば再建して長期存続できるようにするのか、かねてより十條製紙社内の英智を集め検討して参りましたが、秋田工場を別会社として分離独立させ一層の合理化を進めて事業体質を転換させることが最善の途との結論に達し

また、労働組合にこの旨を提案し、昨年十月以来交渉を重ねて参りました。その結果、別会社化することに

よって事業場の将来に亘つての長期存続を図り秋田工場従業員は雇用と生活を確保し、地域社会に寄与し、かつ需要家に対し供給責任を全うするという会社の基本姿勢が組合の理解を得、四月四日労使の確約書に調印が行なわれ、四月末、新会社「十條パルプ」が発足するに至つた次第であります。

経営基盤は大変強固なものとなり、四九三名の工場従業員は、他事業所への転勤五十名、勇退二六名、定年他二五名と合計一〇一名が各々の道に向つて工場を離れ三九二名が新しい労働条件のもとに新会社に入社いたしました。新会社は資本金二五億円、全額十條製紙出資で秋田工場

の土地建物、機械設備、社宅など全資産をそのまま引き継いで従来通りの操業を継続してまいります。本社を新屋木町に定め文字通り地場産業として出発いたします。設立に当たり新会社は十條製紙より三十万坪の敷地をはじめ、工場の全資産を安んずる譲渡を受けるとして厚い優遇措置を受けておりますので独立事業所としてコストダウンと経営の効率化を徹底していけば

秋田工場は昭和十三年一月設立の東北振興パルプ(株)の一工場として昭和十五年五月に操業を開始致しましたが、社史によりまして日本海側の工場候補地として酒田・土崎・新屋の三地区が最後迄残り、水利水質・環境・輸送等の立地条件から新屋に決定したことが記されております。以

秋田工場は昭和十三年一月設立の東北振興パルプ(株)の一工場として昭和十五年五月に操業を開始致しましたが、社史によりまして日本海側の工場候補地として酒田・土崎・新屋の三地区が最後迄残り、水利水質・環境・輸送等の立地条件から新屋に決定したことが記されております。以

りましたが、新屋のパルプ工場として地域の皆様と苦楽を共にして参りました。新会社におきましても微力ながら地域の発展に貢献し、共存共栄の道を着実に歩んで参りたいと念願いたしております。先述の通り新会社をとりまく環境は誠に厳しいものがありますが私は従業員の方々に立って訓練を乗り越え、十條パルプを秋田を代表する事業所として立派に成長させていくことに全力投球をしていく所存です。何卒今後新屋の皆様の温かいご支援とご協力を宜しくお願い申し上げます。

以上

振興会のあゆみ

昭和五十五年度

新屋振興会定例評議員会が去る五月十三日開催。次のとおり審議および決定をした。

- 昭和五十四年度収入支出決算報告について
 - 原案(下記)のとおり承認された。
 - 昭和五十五年度収入支出予算の審議について
 - 原案(下記)のとおり可決された。
- ◎昭和五十五年度事業の目標
 - ▼生活環境整備について
 - 市道認定の促進 四件
 - 市道の改良および舗装の延長 七件
 - 下水道計画の拡大二件
 - その他 四件
 - ▼健康体力づくり
 - ジョギングコースの設定。
 - ▼地域スポーツ活動の増進(海辺公園の活用と設備)。
 - ▼商業対策について
 - 地元中小企業の発展方向の検討。



▼国道七号線南バイパスについて(一筆測量終了)

○用地測量の本格化に伴い急速な進展が予想される段階に至つた現在、交通渋滞緩和の為に「秋田大橋下流に架橋を、」当会の最大課題として今後運動を展開し、速かに実現出来るよう関係当局に強い働きかけが必要である。

以上

昭和54年度新屋振興会収支決算書

項目	予算額	収入済額	比較増減	説明
会費	190,100	191,600	1,500	世帯数
繰越金	43,168	43,168	0	前年度より
広告料	250,000	463,500	213,500	頁数の増加による
雑収入	200	1,046	846	預金利息
合計	483,468	699,314	215,846	

項目	予算額	支出済額	比較増減	説明
1.事務費	28,000	28,000	-	感光紙、現像液、封筒、コピー原紙、ノート外、切手、ハガキ代
2.会議費	70,000	66,040	△3,960	定例評議員会49,200円 理事会(2回)16,840円
3.衆報費	290,000	482,021	192,021	8頁もの1回(34×4,200部) 8頁もの1回(67×4,200部) 写真代(3,250) 原紙(3,000) 印刷費(32,500) (26人)
4.陳情費	20,000	11,440	△8,560	陳情書作成費 陳情とき昼食代
5.負担金	27,000	27,000	-	西部地区振興会へ20,000円 会議とき負担金
6.子備費	30,000	-	△30,000	会議とき負担金
7.雑費	18,468	20,160	1,692	運動会へ2,000円 敬老会 奉還金へ2,160円(3,000円) 2,000円 消防後援会経費へ(4,000円) その他(2,000円)
合計	483,468	634,661	151,193	

収入支出差引残金64,653円は翌年度へ繰越する。

昭和55年度新屋振興会収支予算書(案)

項目	昭和55年度予算額	昭和54年度予算額	比較増減	備考
会費	192,650	190,100	2,550	世帯数の増
繰越金	64,653	43,168	21,485	前年度より
広告料	300,000	250,000	50,000	6P、4P各一回発行
寄付金	60,000	-	60,000	十條製紙より紙代として
雑収入	200	200	-	預金利息等
合計	617,503	483,468	134,035	

項目	昭和55年度予算額	昭和54年度予算額	比較増減	備考
1.事務費	28,000	28,000	-	感光紙、現像液、封筒、コピー原紙、切手、ハガキ等、書記手当
2.会議費	70,000	70,000	-	評議員会(1,500×33人) 臨時委員会(200×24人) 理事会(3,000×3回) 会場使用の借上料
3.衆報費	400,000	290,000	110,000	8頁もの1回(45×4,200部) 4頁もの1回(22×4,200) 写真、印刷費、会議費等 寄稿者へ(2,000×10人)
4.陳情費	30,000	20,000	10,000	陳情書作成費 陳情とき昼食費、車代
5.負担金	27,000	27,000	-	西部地区振興会へ納金 同様会議とき負担金
6.子備費	40,000	30,000	10,000	6.5%
7.雑費	22,503	18,468	4,035	町民運動会負担金 敬老会祝金
合計	617,503	483,468	134,035	

収入支出差引残金なし

<p>土木建築</p> <h2>長谷部建設株式会社</h2> <p>秋田市新屋扇町11-26 TEL 28-4328(代表)</p>	<p>江戸前・出前迅速</p> <h2>寿</h2> <p>新屋木町5の4 新屋駅前切より徒歩で30秒</p>	<p>電気設備工事施行</p> <h2>横山電気工事店</h2> <p>秋田市新屋日吉町9-7 ☎28-2265</p>
<p>LPガス・ガス器具・配管工事</p> <h2>日新プロパン(株)</h2> <p>新屋大川町5-9 ☎28-4514</p>	<p>森永牛乳</p> <h2>日吉販売店</h2> <p>日吉神社前 横山治郎 ☎28-3532</p>	<p>食肉・乾物</p> <p>秋田名物しよつる・寿しハタハタ</p> <h2>高寅商店</h2> <p>秋田市新屋扇町 ☎28-2104</p>
<p>自然の甘さが生きている</p> <p>泣く子も笑顔の</p> <h2>室印清涼飲料</h2> <p>製造元 榎食品 秋田市新屋元町(28)3823</p> <p>総代理店 榎商事 秋田市新屋元町(28)3824</p>	<p>建築・木製建具・土木工事一式</p> <h2>株式会社 佐円組</h2> <p>代表取締役 佐藤 円治</p> <p>秋田市新屋扇町 11番号4号 ☎(0188) 28-2317・28-3744</p>	<p>群を抜くこのうまさ</p> <h2>清酒 新政</h2> <p>新政酒造株式会社 壺詰工場</p>

西部公民館 前期・市民教室終る

西部公民館では、去る6月3日から7月11日まで、市民教室(前期)3教室(切り絵・パト・ミントン・陶芸)を開催しました。

市民教室は、公民館が、住民のみならず、市民のみなさまに対し、学習の機会を提供しながら教養と生活技術の向上をはかることをねらいで開催している事業です。

このたびの教室には、57名の方が参加され、楽しい雰囲気の中にも緊張感が感じられ、また参加者相互の親睦や交流も活発におこなわれました。

現在、3教室ともサークルとして活躍中でありま

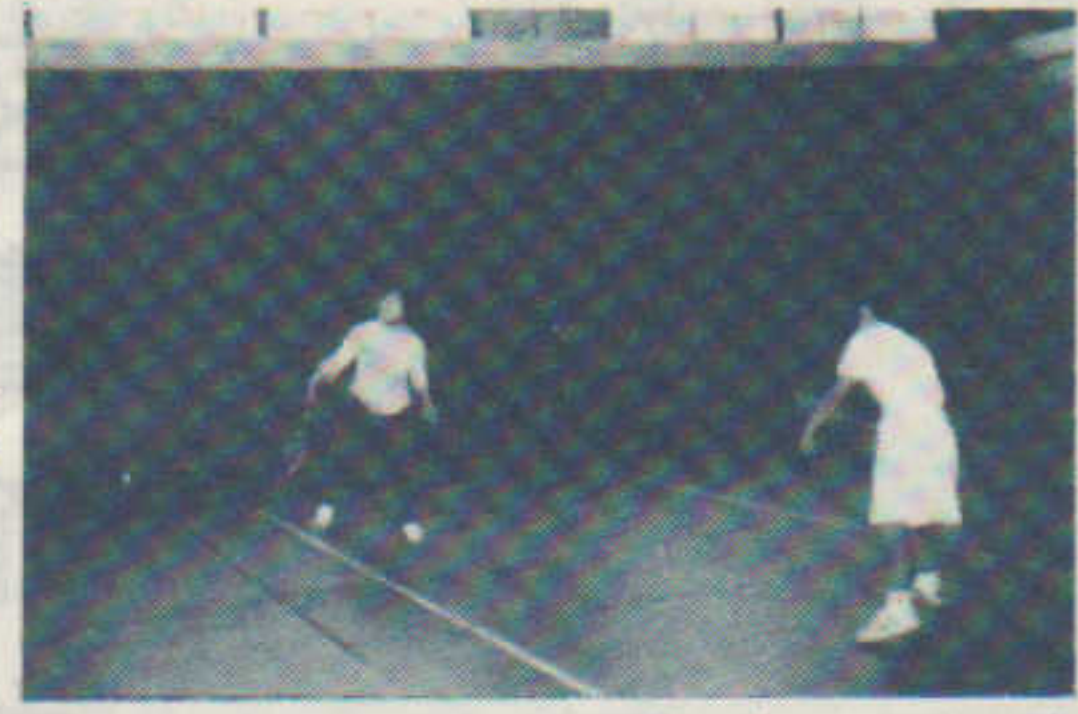

職員 動向

○お世話になりました
主査・社会教育主事 小野 勇一 (社会教育課 少年係へ)

後期は、9月・10月に開催する予定です。より

主査 田中正雄

これからの新屋は

新屋元町 中三船 木理都子

大森山・雄物川・新屋浜山があつて川があつて、そして海がある。この新屋という町は、非常に自然に恵まれていると思う。

父母に聞いた話だが、昔の新屋は、漁業と雄物川を利用した商業のさかんな所だったという。この話を聞いてだけでも、この恵まれた自然が、新屋の町の発展に大きな役目を持つてきたことが察せられる。たぶん、これからも伸び行く新屋の町のために、自然が利用されるべきであらう。しかし、この山が、川が、



海があつての新屋の町だ。私には、できるだけ本来の姿のまま、自然を残していつてほしいと思う。

このような町の発展に関することだけ、私たちが日常生活でも、自然を保護していくことは大切であると思う。

いろいろな町で緑化運動が進められているなかで、私たちの町には、住民相互の親睦を深めるとともに、よりよい地域づくりを築くことを培う機会として実施された。

公民館類似施設 設等の補助金 制度について

秋田市では、町内を基礎とした公民館活動の活性化をはかるために、その活動経費に対して活動促進補助金を、また、公民館(会館集会所)の施設設備の充実のために、整備費補助金(設備購入費、営繕費)、施設建設費補助金(建物の新築、増改築)等の制度を設けております。補助金交付を希望される町内会は、公民館へお問合せください。

新屋地区代表敗る

第2回西部地区ブロック大会・八田小学校竣工記念 町々内会チーム・大川

新屋地区代表2チーム(比内町々内会チーム・大川町々内会チーム)の成績は次のとおりでした。

比内町々内会チームは、1回戦で浜田Aチームと対戦し、2対0で敗れました。

大川町々内会チームは、準々決勝で豊岩Bチームと対戦し、2対1で惜しくも敗れました。

西部地区ブロック家庭 バレーボール大会の 優勝候補

新屋地区代表2チーム

この大会は、西部公民館管内における6地区体協の代表、12チームが、一堂に集り、スポーツ活動を通して住民相互の親睦を深めるとともに、よりよい地域づくりを築くことを培う機会として実施された。

新屋地区体育協会への 団体(町内会単位)加入を!!

新屋地区体育協会は、日新小学校区におけるスポーツ・レクリエーションの普及並びに社会体育の振興を通じて、住民のみならず、健康増進と親睦・融和を図ることを目的に設立された。今年、3年目を迎え、目的を達成するための基礎として、幼児から高齢者に至る住民、総参加できる組織体制を確立するため、町内会を単位とする団体加入を呼びかけている。

住民一人一人の健康と体力づくりの推進をはかるとともに、ジョギングの普及をはかることを目的に、今年、3年目を迎え、目的を達成するための基礎として、幼児から高齢者に至る住民、総参加できる組織体制を確立するため、町内会を単位とする団体加入を呼びかけている。

秋田市立秋田西中学校 「非行防止」標語の 入選

入選

強い意志

強い心で、非行なし

一の三 嵯峨 洋一

逆境でも

人の心を忘れるな

一の七 小西 伸和

誘惑に、負けない心を

きたえよう

一の八 森川 床子

新屋の 竿灯

代表者 加藤貞男

昭和46年、新屋の祭り好きの若者たちによって、竿灯会が結成された。

それから10年、いろいろな思いがある。そのひとつに秋田市竿灯会、初の海外遠征に5名の会員を送ったこと。また、県外遠征への数々の参加。もうひとつは、小若団体戦の連続、銀賞の受賞、昨年の大若個人戦の入賞など、技術的にも一人前に成長したことです。

西部公民館 サークル 紹介コーナー

「詩吟」

定例会は、毎週火曜日、午後7時より午後9時まで

「吟友会」

定例会は、毎週月曜日、午後7時より午後9時まで

「民謡同好会」

定例会は、毎週水曜日、午後7時より午後9時まで

「二三三会」(民謡)

定例会は、毎週木曜日、午後1時より午後4時まで

「書道」

定例会は、毎月、第1・3火曜日、午前10時より正午まで

「着付」

定例会は、毎月、第1・3日曜日、午前10時より正午まで

江戸前

高長寿司

TEL 28-2522

美術 看板 看板 看板
デザイン 室内 装飾

新屋工房

秋田市新屋表町2-16
電話 28-7008
28-4401

最新設備を誇る

大門印刷

秋田市新屋比内町1-2
☎28-4615・28-6356

技術・接客・サービスを
モットーにしているサロン

ダン

冷房完備
県営住宅前 電話28-4064

電気設備工事施工

加島電気工事店

秋田市新屋元町5の4
TEL 28-3118・28-4325

好評かつ重出前
不意の来客にミーティングに

光食堂

秋田市新屋元町 TEL (28)3009

輸入牛指定店

つねに新鮮さモットーの

高島精肉店

秋田市新屋表町14-26 ☎28-3101

江戸前

深月亭

西中グランド前 TEL 28-4658

記念の写真は当館へ!

日吉写真館

新屋扇町(国道通り)
TEL 28-3739

純金入清酒

黄金井

黄金井酒造株式会社

十條サービス株式会社

年中無休
駐車場完備
園芸店
児童遊園地
AM10:00~PM6:00
TEL 28-4617

十條スーパーストア

冬の運動不足を吹き飛ばす
250ヤード
毎週月曜日 定休日
TEL 28-5151

十條ゴルフガーデン

仕出し

おかずや

安田 恭子

秋田市豊岩石田坂
電話 28-4413

随 想

敬服する二老人

川口 彌之助

私の家へよく訪ねてくる。二老人がいる。金おど(金慶治老八十七才)と長吉(大門長吉老八十一才)である。この人達はどちらも四十七才の中年になつて、槽糠の妻に先立たれたが、後妻をもらわず男手一つで多くの子供を育て、苦勞に苦勞を重ねて立派に生き抜かれた感心な老人である。金おどは昭和十六年を失い、十七才を頭に六人の娘が残された。末娘は五才の幼児だった。日雇生活の金おどは日々の労働で疲れた体に悲願をこめ、六人の子供を食事に支え、一人一人を育てた。突然愛妻を失った。残った子供を食事に支え、一人一人を育てた。突然愛妻を失った。残った子供を食事に支え、一人一人を育てた。突然愛妻を失った。残った子供を食事に支え、一人一人を育てた。

新屋図書館だより

移動図書館「インソップ号」を新しく更新しました。積載冊数も約二千冊でこれまでの三倍以上と大幅に増えました。



9月末日までの巡回日程表(8月は曝書のため月1回)

8月7日	松美丘団地 渡辺商店前	朝日団地	県公社 県警住宅	船場町 公務員宿舎	読書グループへの配本
9月18, 30日	10:00~	10:25~	10:55~	1:10~	1:40~
8月19日	高橋団地	十條製紙	比内町 新屋支所	西 部 栗田町 割 山	公民館 住 分院入口
9月11, 25日	9:50~	10:20~	10:55~	1:10~	1:40~
	10:15	10:45	11:20	1:30	2:00



田尻沢町内会

会長 小野 光 義

我が町は田尻沢に初めて住宅造成の敷地を入られた人々の集りで謂わば田尻沢団地の先駆的存在と自負しておるものですが、昭和四十八年七月五日当時僅か三十八戸で町内会を発足させ現在九十戸を越えました。民営の住宅造成地であっただけに都市計画からとすれば取残され道路舗装も排水もなく、昭和四十九年環境衛生整備に町内挙げて取り組む私道分筆、市道編入運動を展開し昭和五十三年に漸やく完成、同時に下水道整備の一環として農業水路の改修工事を、市に陳情、新屋振興会の協力を得、昨年から県道の舗装が行なわれております。このように後進的に見える町内ですが、住民は若い人達が多く何をどうぞよろしくお願ひ申し上げます。

新興町内めぐり

まごころ

- (香典返し)
- 大門源一郎殿(元町六一)
- 石田善一殿(元町二二)
- 瀧口幸雄殿(沖田町九)
- 佐藤信殿(大川町二四)
- 渡辺敦殿(比内町一九)
- 三浦輝昭殿(表町一一)
- 五六)父栄松殿 三万円



あとがき

冷夏の今年、ふと二年前の夏を想うと猛暑の連日、毎日汗が汗、汗汗...自然の偉力には驚くばかりである。

<p>内科・小児科</p> <p>穂積 医院</p> <p>院長 穂積 惇</p> <p>新屋支所前 ☎28-3221</p>	<p>秋田空港 医療法人 惇慧会 ☎23-6266</p> <p>内科・神経科・精神科</p> <p>勝平中央病院</p> <p>割山空港より3分 ☎23-6266(代)</p>	<p>内科・耳鼻咽喉科</p> <p>割山診療所</p> <p>船場町 TEL63-7592</p>	<p>内科・外科(リハビリテーション)</p> <p>西仙北温泉診療所</p> <p>仙北郡西仙北町強首 ☎018777-2324</p>
<p>●オフセット印刷/活版印刷/カラー写真印刷</p> <p>株式会社 塚田美術印刷</p> <p>本社(秋田工場) 秋田市大町1丁目6番6号 ☎235551(代)</p> <p>支店(新屋工場) 秋田市新屋扇町100の1 ☎286452</p>	<p>御婚礼・御精進・御料理・折詰</p> <p>仕出し 錦吉</p> <p>秋田市新屋扇町 ☎28-4106</p>	<p>御料理・折詰・仕出し</p> <p>割烹 稻荷</p> <p>秋田市新屋 ☎28-6347</p> <p>☎28-2115</p>	<p>御料理・折詰・仕出し</p> <p>工藤旅館</p> <p>秋田市新屋扇町 ☎28-2106</p>
<p>不動産のご相談なら 信用と誠実の</p> <p>滝田不動産</p> <p>代表 滝田 鉄三郎</p> <p>新屋表町2-71 TEL28-2029</p> <p>秋田県知事(3)378号</p>	<p>サッポロ・麒麟・アサヒ・サントリー各ビール 大型冷蔵庫でバッチリ!! ウイスキーにダイヤアイスも</p> <p>(株) 宝生販売店</p> <p>☎28-2524</p>	<p>地域の皆様と共に歩む</p> <p>日立チェーンストール・サービス技術認定店・新屋商店会加盟店</p> <p>日新電器(株)</p> <p>秋田市新屋表町9-45 ☎(28)3530・(28)5211</p>	