

迎春

秋田十條化成株式会社
秋田十條緑化株式会社
秋田十條建産株式会社

あ ら や 衆 報

編集と発行 新屋振興会広報部長 田村義智 印刷所 大門印刷株式会社284615

賀正

三菱金属株式会社

秋田製錬所長 金子 皓一

西部発展具体化の年
任務重い新屋振興会

年頭挨拶

会長 阿部 肇

新屋町の皆様、昨年中は、皆様方の温かいご支援をいただき、数多くの事業並びに、行事を行うことが出来ました。心から御礼申し上げます。

地元の第一の問題とされている交通渋滞も、雄物大橋と新屋豊岩線の一部開通により、いくらか解消されたと思えます。雄物大橋に通じる、浜田滝の下よりの南バイパスの全線開通が、早く出来るように

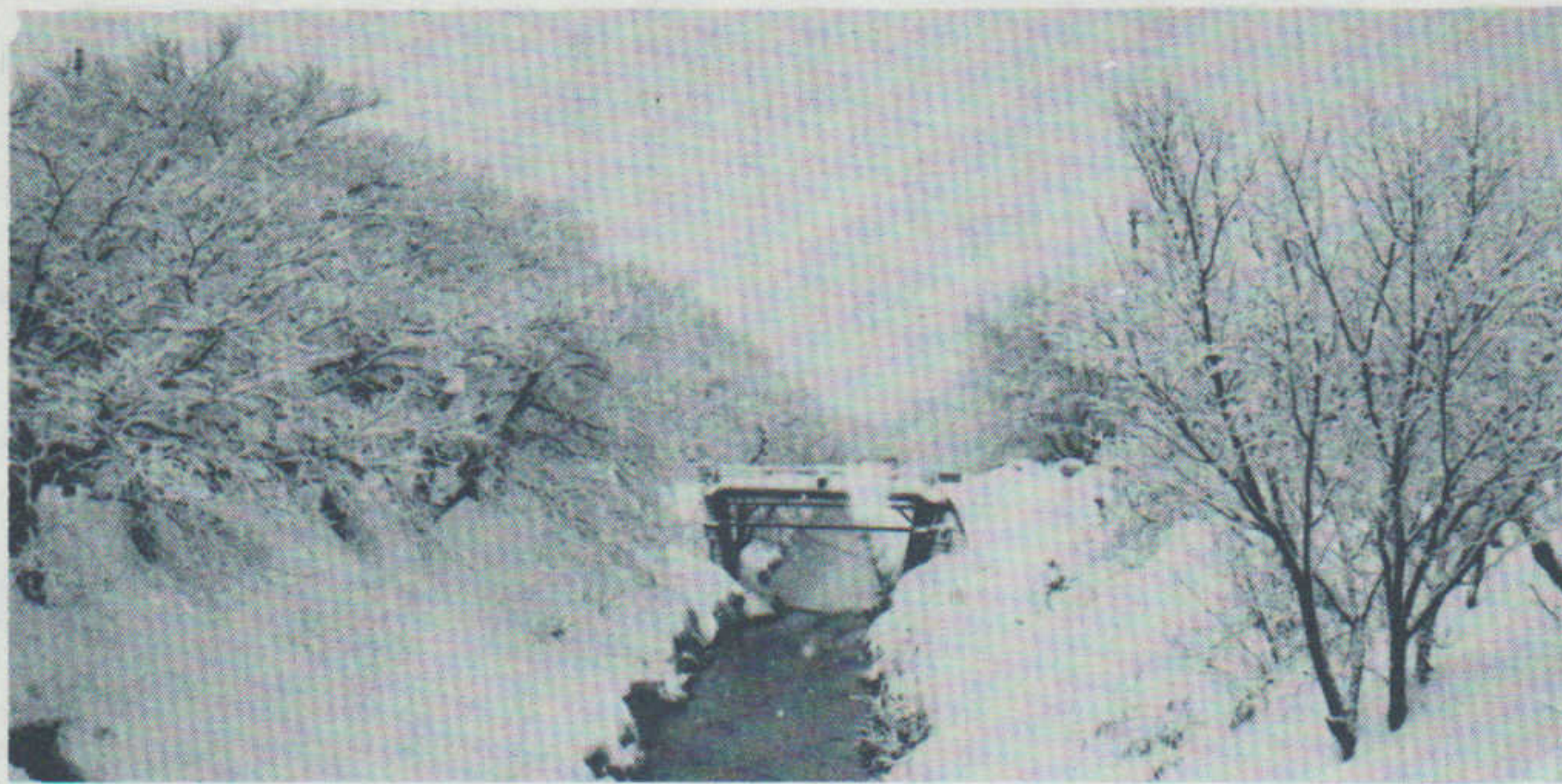

雪の花咲く桜並木(緑町広瀬さん提供)

つて人口が増え、町に活気が出ることを望んでいます。

又今年度は下水道工事も着工し、昭和六十四年度には完成する予定ですが、工事の促進を図りたいと思います。

今春は地方選挙の年でもあり、地域を代表して立候補する人の全員当選を期したいものです。町としては人づくりも重大な問題と思えます。勝

新生の息吹きを

感じながら

総務部

六十年六月新屋振興会の各部役割分担が定まり活動に入ったのであるが従前の町内連合会での仕事を振興会総務部として十分に果たし得なかったのではないかと反省している。全体的には振興会の各部の活躍で効率的な会の運営がなされたと思っている。

六十年年度行事計画の一つであった町内リーダー講習会は実施できなかったが六十二年三月には振興会主催の「新屋本町まちづくり懇談会」が秋田市開発部産業部企画調整課などの指導で行われ活発な提言や問題点の検討がなされた。十条、ループ閉鎖などの事態に対応しながらも、千八百拾年記念日吉大祭の企画実施など連日走りつづけた六十二年前期であった。

九月三十日には「美しいまちづくり調査委員会」が新屋振興会、商店会、本町各地区代表、市内学識経験者、県都市計画企画担当専門委員などの強力な体制で進められてゆくことになり、十月十三日の新屋本町下水道の事業計画

平中学校の開校と合わせて教育の諸問題の解決に尽力したいと考えています。いろいろの問題を一つ一つ解決を図りながら、皆様と共に地域発展に努力致しますので、ご協力をよろしくお願ひ致します。



災害は忘れた頃にやってくる

安全対策部

昨年は発足当初、なにかなんだかわからない一年でした。その間安全対策部に対して種々御厚意と御理解御協力を賜った、各町内会長さんや多くの人達に深く感謝を申し上げます。

本年は備えあれば憂いなしで一生懸命に頑張ることをお誓ひ申し上げます。

昨年は日本海中部地震の教訓に学び、新屋本町全地区参加の訓練が実施され、安全対策部旗の下に集まり、防災の大切さを身をもって体験致しました。

担当地区の訓練に参加して、貴重な体験を学んだ多くの婦人会の皆様に厚く御礼申し上げます。災害は忘れたころにやってくる、その通りです。お互いに非常の場合の心掛けたいと念じております。

よりよい新屋を目指して

企画開発部

新屋本町の皆様あけましておめでとうございます。今年こそ新屋振興会企画開発部は、本町地区の実態を細やかに調査し、町民の皆様と共に活力ある町づくりに頑張ります。

幸い昨年九月に「新屋中央地区美しい街づくり」計画が始められました。それはきめの細かい街づくり計画の制度創出として、昭和55年度に都市計画法及び建築基準法の改正により設けられた「地区計画制度」の活用を目的として、秋田県が独自に設けた、美しい

いままちづくり推進事業制度のつとめ、地区住民と行政が一体となって実施するものです。新屋地区の古くからの街並みの特色や歴史性を踏まえ、地域の中心地として将来の土地利用を位置づけ、良好な居住環境、活気ある商業環境、快適な交通環境の実現など、地域活性化の方向を示し、魅力ある新屋のまちづくり、に町民の皆様が参加し協力し、よりよい新屋を目指して、一日も早く実現出来ませう様に頑張ります。

健康を考える時代の定期預金
《うきん》健康定期預金
医療保険+定期預金
秋田市新屋表町10-4 TEL28-0901
UJ 羽後銀行 新屋支店

地域共栄
くらしと街の繁栄に
秋田銀行
新屋支店 TEL28-2233
新屋駅前出張所 TEL28-1801

カンタンな手続きでOK!
フリーローン
お使いみちは、ご自由に。
最高200万円まで。
秋田相互銀行
TEL28-5000(代)

より豊かな明日のために
農協の大型積金「ほほえみ」
農協貯金はどなたさまもご利用できます
新屋農協
本所 TEL28-3254(代)
北支店 TEL23-1676

謹賀新年
毎々格別のお引立てに預り有り
難く御礼申し上げます
なお本年も相変わらずご受顧のほど
お願い申し上げます
昭和62年 元旦
新屋郵便局長 嵯峨 泰司
TEL28-4324

迎春
本年も相変わらず
ご利用のほど
お願い申し上げます
昭和62年 元旦
初貯金六六一・一・五
新屋駅前郵便局
TEL28-14200

「美しいまちづくり」本格的調査始まる

建設省管轄事業として、秋田市が対象地域を選んで実施する「美しいまちづくり推進事業調査」の新屋中央地区計画が策定され、昨年九月三十日第一回の調整委員会が新屋支所二階で開催された。この委員会の各委員からの発言要旨を町民のみなさんに紹介し、新屋のまちづくりのスタート状況をお伝えする。

なお、秋田市都市計画課を中心に、東京のコンサルタント、建設省の担当官とその後数回にわたって打合せ、意見交換が行なわれている。

清水浩志郎座長（秋田大学 山学部教授）
地元の意見を中央に反映させ、中央の案を出して貰い、再度地元の意見を述べる。納得の行くまで意見交換を繰返して、立派な計画を作り上げたい。

この地区が美しいまちづくり推進事業の対象となつた理由は、商店会、振興会など、町内の組織化が進んでいること、また、地域興しの活動が盛んなことが認められるからである。

◎ 地元委員の意見（要約）

阿部肇副座長（新屋振興会長 新屋商店会長）
一、十条パルプ解散により、地域での就職口が減った。この対策が第一に必要だ。
二、新屋は水の良い所で、造り酒屋が多い。これは町の特徴として是非発展させて行きたい。
三、地域内に造成済みの宅地が約七〇〇世帯分ある。これを早急に活用したい。
四、交通渋滞が地域の発展を阻害して来た。これの解決がなければならぬ。
五、商店街の道路が狭過ぎる。拡幅と駐車スペースの確保が必要である。

高島長助（街路灯組合長）
新屋地区は南北に通じる道路は、或程度整っているが、坂道となる関係もあつて東西に通じる道路は、極めて不備である。

齊藤政雄（上表町々内会長）
新屋地区には、松や桜の名木が多い。これらの樹木は相当の年数を経た老木であり、また道路拡幅のため根元ギリギリまで舗装され

ることができない。（例えば十條のまいたけ）
佐々木源治（前出追加）
大火後の酒田は街並みを新しくして歩行者天国にした。結果は、マイカーでの買物が不能となり閑散としている。焼けなかつた地区は狭い道路を一方通行にしているが、結構繁昌している。表町商店街も、醸造業の家が持つて居る広大な敷地を、駐車場に活用できればもっと客が増えると思う。

佐々木長心（表町商店振興会 副会長）
十條パルプが盛んな時は、新屋の町は栄えた。新たな工業団地を造るよりは、十條の跡地の活用を優先させるべきだ。また、国立倉庫の広大な用地を活用すべきだと思ふ。

森川亮一（表町商店振興会 理事）
今回の調査対象区域はどの範囲か、良く判らないのが検討し難い。詳しく判る化の中心として活用できないか。商店街は往年の繁昌を取り戻して、新屋地域外からの出店に対抗して欲しい。

田村義智（振興会広報部長）
南バイパス秋田市外環状道路などの完成後は、新屋地区内は通らずに旧市内方面へ行く様になっている。これらの道路から新屋地区に通じる道路と、各所に駐車場を確保することを、決して忘れない様願いたい。

中川良太郎（振興会事務局長 比内町々内会長）
一、当地区の人の流れは、朝北に向い、夕方帰って来る。この地域の中で人が廻る様にしなければならぬ。
二、雄物川と海があることは、従来アメリカンと考へられていた。排水路で海が汚れたため、釣の好きな人は、土崎まで行かなければならぬ。誠に残念だ。河口を改修して新屋浜で釣

した。飲食店には大きな打撃であり、夜分の配達にはバイクでは行けない。顔に虫が当って困る程である。

高野トヨ（新屋婦人会副会長）
雄物川南岸地区には、耳鼻咽喉科、眼科の病院がない。地域発展の為に総合病院が欲しい。

佐々木良吉（下表町内副会長）
同意見である。高令化時代を考へ、是非この地区に総合病院を設置されたい。

長谷部周治（振興会副会長 駅前町々内会長）
新屋地区の下水は全部排水路に入る。十條パルプ解散後、生活排水の影響がひどい状態だ。新屋の下水道工事を早める必要がある。

中野源一（振興会総務部長 愛宕町々内会長）
新屋地区に公共施設が欲しい。若年層の働ける場所がないと、町の発展はない。十條跡地に公共施設を誘致する様にしたい。

加藤久光（振興会企画開発部長）
大森山動物園をもっと拡充し、動物園に来たお客さんが新屋に寄つて、食事や買物をする様にしたい。

また、梅林園周辺を整備して青少年のスポーツ合宿場にしたい。

◎ 学識経験者より（要約）

山田建烈（秋田県建築士会 員）
町づくりには必ず商店街が問題にされるが、例えば秋田市南通りの場合、道路を拡げた為に、北側と南側の商店が車の流れに断絶される感がある。狭い道には狭い道のメリットがある。駐車場の検討をする必要があると思ふ。

人の心に残る、個性的な町づくりには、住民のコンセンサスが必要。住民の本音が意見として出る様にしたい。

町づくりも、自分達でできる事は自分たちでやるのが大切だと思ふ。自分たちが参加することで、町づくりの気力、活力につながる事も考えて欲しい。

先程から出されている意見の中では、排水路のクリンアップ、桜や松の手入れ、動物園周辺の飲食店や土産物店、地酒、白玉などの販売店などが対象である。

貝田仁郎（中小企業振興センター 所長）
何をやる場合でもそうであるが、町づくりについて誰の担当か、どこでやるのか、役割分担を責任を明確にしてやるべきである。

横山幸一（秋田経済法科大学 経済学部教授）
一、新屋のアイデンティティ（主体）が確立されているか。従来新屋の経済的な

等に役立てたい。

古谷銀治郎（振興会安全対策部長 中表町々内会長）
排水路の汚染甚しく、現状は、昔で言う所の流し厩同様である。今後の排水路の管理は何所がやるのか取り敢えず種々雑多な物が捨てられている状態をどの様に清掃するのか。

秋元金之助（大川町々内会長 桜並木の管理主体はどこか。伸び過ぎた枝の整理や害虫の駆除はどこがやるのか、判断すべきだ。

新屋地区は、一体に物価が高い。地域内に卸売市場を開設してはどうか。

核は、全く十條パルプ依存ではなかつたか。新屋の基本問題は何か、総合計画の目標は何か。

二、道路問題がすべての原点とも言える。住宅地も沢山あるが、道路事情から敬遠されている。

三、住宅、総合病院、商店街など、目標を定めて考えるべきだ。特に表町商店街の現状は、極めて危険な状態と思われる。

四、恵まれた地域資源の活用が足りない。

座長 清水教授（前出）
一、新屋の最大の問題は交通だと言ふが、便利になれば秋田に吸収される言ふことも考えられる。

二、新屋の顔は何か。どんな顔を持つかも大切だ。

三、バス以外は地域内を通さない、バスモールと言ふ発想もある。新屋に当てはめればどうなるか。

四、桜並木と地酒の組み合わせなど、あるものの活用を考へて見ること。

五、地域の人自身が何をやるか。地元で勉強会を何回かやって欲しい。

（敬称略）



町づくりには必ず商店街が問題にされるが、例えば秋田市南通りの場合、道路を拡げた為に、北側と南側の商店が車の流れに断絶される感がある。狭い道には狭い道のメリットがある。駐車場の検討をする必要があると思ふ。

人の心に残る、個性的な町づくりには、住民のコンセンサスが必要。住民の本音が意見として出る様にしたい。

町づくりも、自分達でできる事は自分たちでやるのが大切だと思ふ。自分たちが参加することで、町づくりの気力、活力につながる事も考えて欲しい。

先程から出されている意見の中では、排水路のクリンアップ、桜や松の手入れ、動物園周辺の飲食店や土産物店、地酒、白玉などの販売店などが対象である。

貝田仁郎（中小企業振興センター 所長）
何をやる場合でもそうであるが、町づくりについて誰の担当か、どこでやるのか、役割分担を責任を明確にしてやるべきである。

横山幸一（秋田経済法科大学 経済学部教授）
一、新屋のアイデンティティ（主体）が確立されているか。従来新屋の経済的な

等に役立てたい。

古谷銀治郎（振興会安全対策部長 中表町々内会長）
排水路の汚染甚しく、現状は、昔で言う所の流し厩同様である。今後の排水路の管理は何所がやるのか取り敢えず種々雑多な物が捨てられている状態をどの様に清掃するのか。

秋元金之助（大川町々内会長 桜並木の管理主体はどこか。伸び過ぎた枝の整理や害虫の駆除はどこがやるのか、判断すべきだ。

新屋地区は、一体に物価が高い。地域内に卸売市場を開設してはどうか。

核は、全く十條パルプ依存ではなかつたか。新屋の基本問題は何か、総合計画の目標は何か。

二、道路問題がすべての原点とも言える。住宅地も沢山あるが、道路事情から敬遠されている。

三、住宅、総合病院、商店街など、目標を定めて考えるべきだ。特に表町商店街の現状は、極めて危険な状態と思われる。

四、恵まれた地域資源の活用が足りない。

座長 清水教授（前出）
一、新屋の最大の問題は交通だと言ふが、便利になれば秋田に吸収される言ふことも考えられる。

二、新屋の顔は何か。どんな顔を持つかも大切だ。

三、バス以外は地域内を通さない、バスモールと言ふ発想もある。新屋に当てはめればどうなるか。

四、桜並木と地酒の組み合わせなど、あるものの活用を考へて見ること。

五、地域の人自身が何をやるか。地元で勉強会を何回かやって欲しい。

（敬称略）

<p>総合インテリア</p> <ul style="list-style-type: none"> カーテン・ジュタン クロス貼・ブラインド アコーデオンカーテン クッションフロアー <p>鈴木内装</p> <p>鈴木 富夫 秋田市新屋日吉町7-17 ☎秋田28-5144</p>	<p>内科・小児科・皮膚科</p> <p>川口 医院</p> <p>秋田市新屋元町18-27 TEL 28-3325 28-2862</p> <p>保険 調剤</p> <p>川口 薬局</p> <p>TEL 28-2881</p>	<p>◎内科</p> <p>勝平中央病院</p> <p>院長 穂積 惇</p> <p>事務局 穂積 志</p> <p>秋田市新屋大川町9番7号 ☎28-2221</p>	<p>◎内科</p> <p>勝平中央病院</p> <p>院長 穂積 惇</p> <p>事務局 穂積 志</p> <p>秋田市新屋大川町9番7号 ☎28-2221</p>
<p>工藤歯科医院</p> <p>新屋交番トナリ TEL 28-2213</p>	<p>三浦歯科医院</p> <p>三浦 捷也</p> <p>秋田市新屋元町 ☎28-2109</p>	<p>堀部歯科医院</p> <p>堀部 清元</p> <p>秋田市新屋表町11番3号 ☎28-4323</p>	<p>高橋歯科医院</p> <p>高橋 昭一</p> <p>新屋 駅前 ☎28-4339</p>

レポ一ト

県道新屋豊岩線 雄物大橋と結ばれる

秋たけなわの十月二十四日午トで、県道新屋豊岩線の西側部分の完成を告げるテープカットが行なわれ、大きな葉玉から紙吹雪が飛び散った。続いて日の丸と県旗でフロントグリルを飾った試走車が、県警のパトカーの先導で、市営住宅と旧十条パルプ西社宅間を通って、宅地造成中の新屋西地区方面へ向い、一部開通した南バイパスの立体交差点を通って、雄物大橋を渡り、祝宴会場平安閣まで快適な走行を続けた。

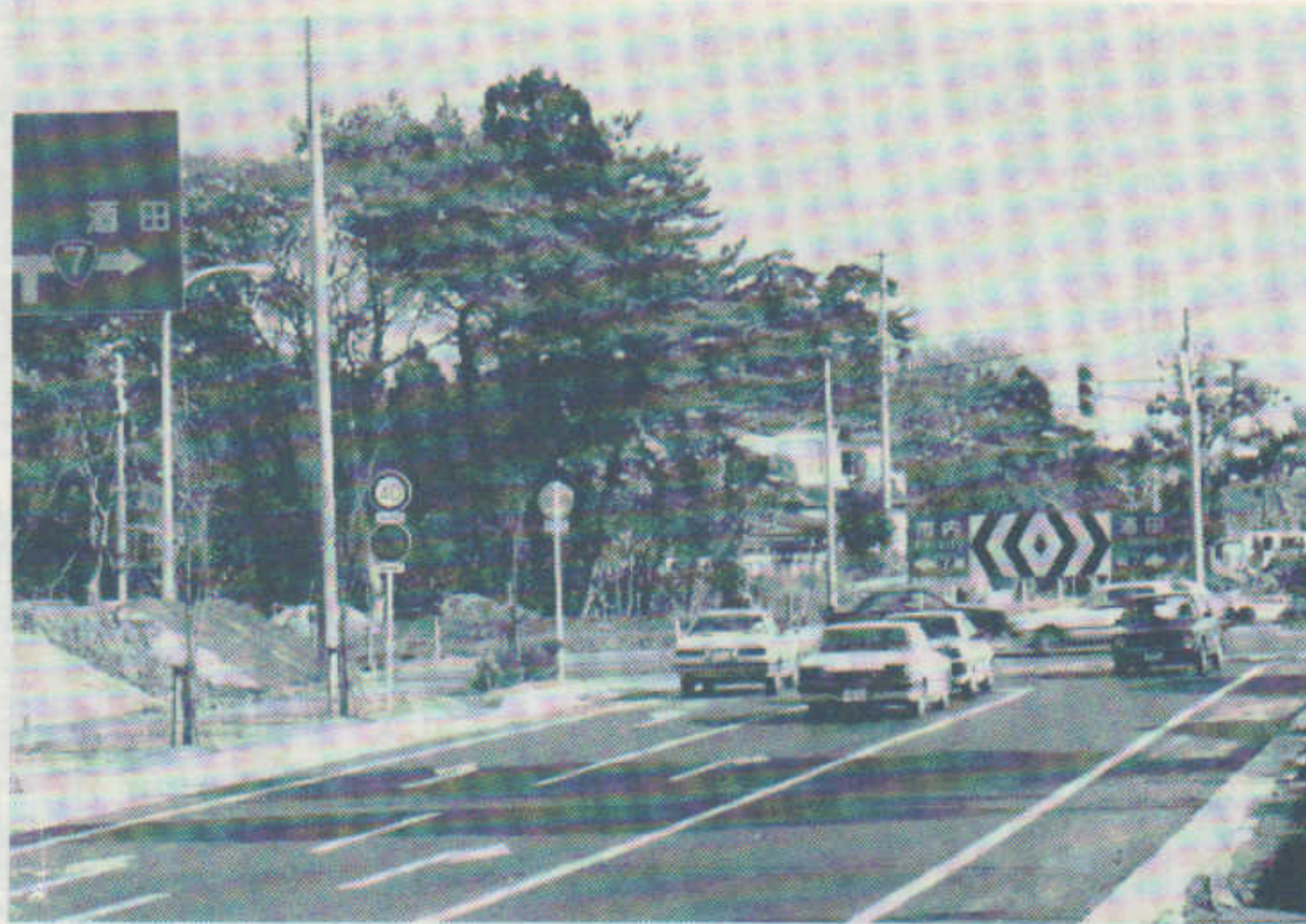

この部分の開通により、酒田本荘方面から能代或いは男鹿方面への通行車が、新屋、茨島地内に入らなくなり、秋田大橋を中心とする混雑が、相当に緩和されるものと予想されている。

一方、この新屋豊岩線と交差することとなった、通称日吉坂と愛宕町上の坂の通行は横断の危険が増加し、現在新屋振興会が地元町民の要望を実現すべく、県の関係部に陳情している。

町内挙げて防災訓練

県住町内会長 川上清一

去る八月二十九日、新屋地区で大規模な市の総合防災訓練が実施されました。私達の住んでいる県営住宅の新旧四階建ビルを訓練の対象にした。市の説明に、町内会として是有事に備え進んで協力を申し出ました。

訓練の設定は、地震により四階建のビルから火災が発生し、逃げ遅れた住人の救出と消火に当たるとの事で、当局とは事前に何度も打合わせを行ないました。その際に、通り一遍のデモンストレーションに終わらないように、例えば、

誰も使用したことが無い各階ベランダ常設の避難はしごを使うなど、現場に合った訓練をお願いしました。そのためにも、対象となる階の家庭に説明に廻り協力を求めると共に、会報を配布し当日避難所となる駐車場の車を移動してもらいました。

朝九時四十分、合図と共に各棟の町内役員が住民を避難誘導、逃げ遅れた人に対しては、ハンゴ車、クレーン車が出勤、レンジャー隊員のロープを伝わたっての救出作戦、さらに放水消火訓練と続き、そ

して最後に、主婦達による消火器を使った消火で無事訓練を終了しました。発煙筒の赤い煙が、現場を緊張させた雰囲気になり、遠巻きにした大勢の住民の目は、真剣そのものでした。

私は当初、十五分間という限られた時間の中で、はたして十分な訓練ができるかどうか疑問でしたが、訓練を實際に経験し直ぐに答えてくれました。一時を争う人命の救助に時間を不用でした。ただ、地区六カ所一連の訓練とはいえ、訓練の終了後に、集まった住民に対して、現場の状況をふまえた防災や、避難の際の具体的な注意指導の時間を持つてもらえれば、日頃文書で見

か見ることがない「防災」の知識が、もっと身近に受け止められたと思います。又、訓練を町内会として対応しただけに、もし市内広域に大災害が発生し、電気、ガス、水道、通信が使用不能になった場合、「町内会」として何が出来るか、又どう対処してゆけば良いか我々に問題を投げかけます。

今回の訓練は、我々住民に



屋上からの避難・救出訓練

とって、ともしれば忘れがちな災害の恐ろしさと、防災の意識の高揚に大いに役立ちました。同時に、常日頃猛訓練をされている消防隊員や関係者の皆さんには頭が下がる思いです。

最後に、訓練があくまで訓練で終わるよう折ると共に、住民一人一人火災など出さぬようお互い充分注意したいものです。

技能競技準優勝

秋田市消防団新屋第二分団

昭和六十一年度秋田市消防団技能競技会が七月二十七日、土崎にある自衛隊グラウンドで行なわれた。当新屋第二分団(飯島春雄分団長)は、優勝こそ逃したものの、並み居る強敵を押しさえ見事準優勝という輝かしい成績を納めた。

競技はスピードと正確さを競うもので当分団は、大庭久指揮者の号令のもとに、渡辺克忠一、堀川勝裕二、栗部雄規四番、穂積志三番、利部雄規四番(写真左より)が猛暑の中、嶋まつりの警備など地域住民の安全のために活躍している。



消防団の活動はこの他にも

新高祭みてある記

去る、9月6日、7日の両日新屋高校の新高祭が行なわれたというので、さっそく7日の日曜日に取材に行った。高校の文化祭も十年ぶり、非常に楽しませてくれましたが内容は満足のものではない。

豊岩方面へゆく県道を右に曲がって高台へ登るとクツキリ新しい茶と白系統の校舎が見えた。入口のところで、パンフレットをもらい、読み進んでいると、今年のテーマは「パフォーマンスから無限の可能性を秘めて、現在から」というやや意味不明の文字。他校と特に違うことや、私の年代のそれを思い出しても文化祭とはこういうものなのだという実感があつ



新高3Fより新屋の町並を見る

新屋商店会
会長 阿部 肇
新屋扇町12-35
TEL 28-6535

群を抜くこのうまさ
清酒 **新政**
新政酒造株式会社 壺詰工場

酒は **黄金井**
コガネイ
秋田市新屋 黄金井酒造株式会社
☎ (28) 4333

おいしいお米
水晶米
勝田米店
秋田市新屋表町6-18
☎ 28-3019

忠実に再現
最新設備を誇る
大門印刷株式会社
秋田市新屋比内町1-2 ☎ 28-4615・28-6356

水道・衛生・暖房・設計施工
渡辺施設工業株式会社
代表取締役会長 渡辺 純二
代表取締役社長 武藤 五郎
秋田市新屋大川町18-1
電話 28-2335(代)

民間車検場
鈦金・焼付塗装
技術とまごころサービス
秋田市新屋扇町7-8
(有)小玉自動車
☎ 28-5645

秋田新屋手形
全国へお花をお届けします
石井生花店
新屋 ☎ 28-4428
フードセンター
☎ 28-2464
手形 ☎ 34-2259

対談

名誉の叙勲者に聞く

秋の生存者叙勲で、表町の深井博之さんが教育功勞で勲四等瑞宝章、南団地の菅野秀雄さんが建設行政事務功勞で勲五等双光旭日章の名誉に輝いた。

深井博之氏―滝沢勝男氏

教育委員在任中の異例の叙勲

阿部 このたび深井先生には秋の叙勲で勲四等瑞宝章と、立派な勲章を受けられ、お目出度うございます。現在、秋田県教育委員の要職に就かれておりますが……

思いやる心が欲しい

いじめっ子と親の問題

阿部 いじめっ子の問題などは戦後育ちの親達に育てられて、相手の心を考えて見ると言うことが少ない様です。心の教育と言うことが言われますが、心があれば相手思いやる様になります。



大橋を渡らずに用の足りる町に

阿部 新屋の発展のため振興会ではいろいろ努力しており、何かアドバンスを頂戴したいんですが、深井 そうですね。率直な感じとして、道路は段々整って来ましたが、新屋の土地が狭くなった感じがします。

菅野秀雄氏―加藤一氏

川口市長の時建設部長に

阿部 このたびの叙勲、お目出度うございました。町民並びに後輩のためにも、あらゆる報で、お知らせしたいと考え、本日お出で頂きました。



大島米穀店 大川町 TEL28-3305

南波肉店 秋田市新屋元町14の26 TEL28-4025

酒の店 あかさか フードセンター新屋店内 TEL28-2240

株小野プロパン TEL 28-2108 FAX 28-2177

工藤旅館 秋田市新屋扇町 TEL28-2106

洋品のCamel 新屋表町 TEL28-0853

辛ちゃん食堂 秋田市新屋元町20-28 TEL(28)2553

渡辺酒店 秋田市新屋船場町2-18 TEL(0188)23-9928

新屋街路灯組合 組合長 高島 長助 TEL(28)6535

今野酒店 高美町5-13 TEL28-6236

共和ガラス店 秋田市新屋勝平町9-18 TEL(64)4723

横山米穀店 電話 28-3108

(前頁より)

来られたのは、確か川口市長時代でしたね。昭和三十四年でしたか、川口さんが市長になった時に、思いもかけず発令されました。

菅野 そうです。昭和三十四年でしたか、川口さんが市長になった時に、思いもかけず発令されました。考えて見ますと、川口さんが県会議員当時、土木委員をしておられまして、私は港湾課長や河川課長をやっていたことが、何か関係があった様に思われます。

阿部 今回は菅野さんのどの様な業績が評価されたのですか。

菅野 いや、実際のところ、何で私が勲五等をもたらさなかったか、自分では判らないんですよ。果して叙勲に値する程のことをやったのかと言います

すべて上司・同僚・友人のお蔭

菅野 加藤 菅野さん

阿部 叙勲で上京された時の様子はどうでした。

菅野 先程申し上げた様に、家内が病弱なもので、一人で行って参りましたが、矢張り感激しました。建設省関係の叙勲者は一三四人でした。勲一等が一人、二等が一人、三等が一人、四等約二〇人、五等約六〇人、六、七等は二十数人でした。戦後生存者叙勲が復活した時は、七十才以上が対象と言われましたが、現在は随分若い人まで入っている様です。

加藤 菅野さんが市の部長時代に分譲住宅協会が出来た

手伝をしておりました。遇々秋田刑務所に同窓の方が教務課長をされているのを知り、早速教諭としての仕事を頼んだところ、本願者の方から網走の刑務所に赴任せよとの指示があり、十二月ひとく寒

北海道は酷寒の綱走に向けて出発することになりました。家族には辛い思いをさせたが保護事業へのご縁の始まりとなり、やがて東京の府中刑務所の教諭として働くことになりました。

府中の刑務所は受刑者の数も質も(改善困難な累犯受刑者)東洋一と称され、毎月仮釈放

送られる者が三〇〇名を超えているのですが、その殆どは適当な引受保護者もなく累犯の率が高く、折角の行刑も

その効果をあげることが出来ない状況でありました。地元

の関係者によりいろいろ解決策が検討されたが、収容保護施設の設立より他に道がない

と記憶しております。飯島や泉反町等々、あれから沢山の分譲住宅が建て、ひとつのブームの様になりました。

菅野 加藤さんは、私より一年前に建設部にいられて、管理課の係長でした。管理課ができたのも川口市長になつてからですね。

阿部 新屋のまちづくりに関係して何か……。

菅野 そうですね。新屋と言わず、秋田全体として遅れているのは確かです。西部地区の関係では、勝平

新橋(仮称)が未だできていない、南バイパス、新屋豊岩線が一部開通したが、

勝平新橋ができていないと、効果が薄いですね。もう一つ、今区画整理組合の理事長を

受けてました。昭和二十三年十二月、戦後経済の混乱により鉄鋼部門を閉鎖、収容者の日々の保護補導に苦悶するも、幸い立川公

共職業安定所の好意により対象者の仕事を得られ、細々な

ね。あの頃は各学校とも、旧校舎の改築期になつていて、次々鉄筋化されました。未だ機熟さず実現に至りませんでした。

菅野 あれは私の前任者の業績と言います。石井さんは建築の専門家で、私は土木の方ですから……。

望まれる

遅れた地域への集中投資

阿部 南団地に住んでいる故もありですが、秋田大橋の上流にもう一本橋がかからないかなと思つています。

菅野 どうも有難うございました。これからのまちづくりが元気で長生きされますように、お祈り致します。

阿部 大変どうも有難うございました。これからのまちづくりが元気で長生きされますように、お祈り致します。

とまがない程ありました。こうした幾多の苦勞を乗り越えて、八興社を成功に導いた要因は何んであつたらうか、それを述べて探訪記のまとめとしたいと思います。

その一は創立当時の情勢にマッチしたユニークな経営方針即ち「経営の基盤を宗団、教団などの寄附行為や補助金にのみ頼らず、保護会自体の附帯事業の収益で経営の基盤とし、併せて対象者に職業技術を習得させ、技術者として社会に送り出す」着想。

その二は両先生のご人格、お人柄のなされた結果と思ひますが、換言すれば宗教的信念に基づく人間愛の指導精神である。その三は先生を扶けた家族の協力と団結であると思ひます。

昭和二十四年九月、戦後の食糧事情の見通しに基いて食品部門を開設、食パンの製造を始める。これが予想以上に当り漸く危機を脱出。今日の経営基盤が出来たのです。

やがてパン工場も整備され昭和三十七年五月、東京都教育庁から学校給食、パン加工工場として認可され、此の年の八興社創立二十周年記念式典は、高松宮殿下を御迎えして朝野の来賓四百余名が参加し、国立音楽大学講堂で盛大に挙

行されました。以後順調に発展し今日に至つております。

◎数々の苦勞と成功への要因 ◎創業以来の沿革を簡単に整理してみました。その間今日に至る迄には、とても筆舌で尽し得ない苦勞と困難がありました。

例えば、設立に反対する地元自治体の知識人達の猛烈な反対運動、終戦による経済の大混乱、資本の不足、技術の不足、犯罪者の作つたパンは不潔だとの中傷等々枚挙に

及ばない程です。

とまがない程ありました。こうした幾多の苦勞を乗り越えて、八興社を成功に導いた要因は何んであつたらうか、それを述べて探訪記のまとめとしたいと思います。

大島金作・キク夫妻訪問記

東京・新屋郷土会 大沢次郎

更生保護事業一筋に生涯を貫いて全国でも珍らしい夫婦共に藍綬褒章に輝く、東京都国立市に財八興社を経営する、大島金作・大島キクご夫妻とそのご一家を訪ねました。

大島金作先生は下表町の元酒造業大島源助家の出身です。

小学校の同級生には銀座の日本堂時計店の創業者佐川久一氏がおられます。

先生は八十才の高令で現在東京教師会会長・前東京保護会連盟会長・現関東保護会連盟会長の肩書を持っておられます。

先生は昭和五年に大谷大学を卒業しておられますが、当時は大変な不況で、大学を出たけれどと言われる様に仕事がなく、止むを得ず新屋の実家に帰り酒屋さんの仕事の



と記憶しております。飯島や泉反町等々、あれから沢山の分譲住宅が建て、ひとつのブームの様になりました。菅野 加藤さんは、私より一年前に建設部にいられて、管理課の係長でした。管理課ができたのも川口市長になつてからですね。阿部 新屋のまちづくりに関係して何か……。菅野 そうですね。新屋と言わず、秋田全体として遅れているのは確かです。西部地区の関係では、勝平新橋(仮称)が未だできていない、南バイパス、新屋豊岩線が一部開通したが、勝平新橋ができていないと、効果が薄いですね。もう一つ、今区画整理組合の理事長を

建築・木製建具・土木工事一式

株式会社

佐 円 組

代表取締役 佐藤 円治

秋田市新屋扇町11番4号
☎(0188)28-2317・28-3744

新しい住いづくり

建築・土木工事一式

武藤建設

代表者 武藤 富夫

秋田市新屋大川町1-38 TEL 28-1233

ファンシーショップ

アミ

秋田市新屋元町13-28 TEL 28-3015

寿司・小料理

えみ

表町 電話(28) 2772 6333

電気設備設計施工

株式会社

猿田電機工業所

代表取締役 猿田 四郎

秋田市新屋元町11-11
☎(0188)284037・284264

木材建材流し台等

各種住宅資材

これからは、高気密・高断熱省エネで快適な住宅造りです各資材のパンフレット資料等用意致しております。お気軽にご利用ください。

杉山田材木店

扇町2-21 ☎28-1758

大正10年3月創業

精選 つねに新鮮な肉を売る店

高島精肉店

秋田市新屋表町14-26 ☎28-3101

日通プロパン

日石 灯油

横山商店

TEL 28-4019

綿と寝具・じゆうたん・ホームドレス

阿部ふとん店

寝具製作一級技能士 阿部ヤエ

秋銀新屋支店向い TEL 28-1204

お庭づくりに

お手伝い致します

小野造園

庭園・設計・施工・管理

代表者 小野 由春

新屋扇町92-74 ☎28-4265

呉服・洋品

買い良い店のコマツ

コマツ呉服店

秋田市新屋元町6-37
TEL 28-3228

趣味とスポーツ

町内の栄誉を担う 県住野球部

川上 清一

我が県住野球部は、チームを結成して今年で九年目、新屋の町内野球を盛り上げてきた先輩達の輝かしい伝統に培われたチームである。二年前に町内会の野球部として、白地に紺のアンパンさせ、目を真赤にして連行されてくる。好きな野球とはいえ、見られた姿ではない。この欄をお借りして、ご町内の皆さんと真様に、朝早くから大変ご迷惑をおかけしましたことを、部員一同心からお詫言申上げます。



さて、独特な隠し味を持つたメンバーを紹介いたします。野球をやるために生まれてきたような選手兼監督の佐藤、最近や年を感じさせるものの主砲の菊地、キャプテンの柏谷。ミートにかけてはチーム一の右の伊藤、左の大山、グロップだけで食っている渡部、部に深く、チームのランキ一ボーイ細部、最近キャッチ一よりも投げる楽しさを知ってしまった伊藤、県住の川藤こと香藤、大物打ちの田淵、クンこと矢野、往年の大リーガー国安、うまいのかへたなのか器用貧乏の私こと川上。最後にチームのご意見番兼宴会部長の小野崎と、楽しいメンバーである。



バレエボール

やまぼとサークル

やまぼとサークルも年を重ね、今年四月で結成十五年目になります。現在会員数十六名。転勤、家庭の都合等で多くの人が入れ替り現在に致っております。やまぼとの前身は、公民館が地域の婦人を対象に開講した「健康教室」でした。活動の主流はゴムバレエボールになっており、毎週火曜日十時から二時間公民館の体育館はボールの飛び交う音と絶え間ない笑い声で活気に満ち溢れています。会員の楽しみは、時折行われる会食しながらの反省会、持参した弁当を分けあつての

局面は既に終盤に入り、双方とも秒読みに迫られていた。この時点で新将は、大将が勝つ副将負け、残るこの先鋒戦に全県戦場対抗将棋大会の優勝がかかってきた。観戦者がソロソロとこの一番の周りに集まってくる。彼等の視線を痛く感じながら私はヨミに没頭した。この角は四角だ。第一、感はその思った。しかし、良後、読むとみる。7三角の方角を作る含みで得策のように思えて来る。秒ヨミにせかせかれ、私は駒台の角をつんで、「7三」の地点に打ちおろした。しまった！打った瞬間、イヤな予感がした。案の定、相手の駒で角を弾く。先手をとり積りが、逆に後手を引いたのである。これを境に防戦一方となりその後十数手で私は投了した。思えば角の打ち場所、たった一マスの違い、微妙な一手が明暗を分けたのである。局後の検討でも、「8四」であれば、殆ど私が勝勢だったのである。まさに痛恨の一手であった。この敗戦から一ミの怖さ、平常心の大切さを、痛烈に学んだのである。

奉納相撲の思い出

栗田町 今田 福治

栗田神社奉納相撲がいっ頃から始まったかはさだかではないが、私達子どもの頃近郷近在の力自慢の若い衆が大勢集って熱戦を演じ、又、観衆も多くやぐらを造つての観戦でした。名行事豊若の与八郎さん、軍配さき見事であったが、口上がうまいので観衆の喝采を浴びながら一生懸命で戦った。戦後は各企業の職場対抗などがあり、その中に地元三捷会の日吉山、栗田山等が大関相撲として大いに人気を博しましたが、両氏共若くして他界され、残念ながらその後にはあまり振らず、特に近年では各企業共不振で、全県高校選抜大会や学童相撲などと縁三羽鳥でした。

優勝旗を手にするまで

田尻沢中町 大 沢 修

十條OB会にゲートボール部ができて六年余りになる。会の発足は、当時の十條バブル社長高倉さんから、「親睦をはかりながら、全県大会で優勝する位の気持ちで頑張らなさい」と言われて始まった。私共は、優勝などとてもできないだろうが、毎日健康のためにやろうと話合つて、大雨が降らないかき



振りかか懐かしい声と共に近況などを聞くことができ、本当に嬉しかった。これからは青空の下で体を鍛えながら、次の勝利に向って、大いに練習に精進しようと思つている。

札幌で名を挙げた 高島和裕選手

朝起き野球最高殊勲選手賞

第三十三回秋田一札幌おはよう野球秋の交歓試合は、十月五日札幌市で行なわれ、秋田県代表勝和クラブが一〇の一番左翼手の高島和裕選手

の二塁打によるもので、高島選手は最高殊勲選手賞を獲得した。高島選手は新屋郵便局勤務の高島和雄さんの長男で、西中野球部時代はどのポジションもこなす器用な選手、打撃は常に中心打者として活躍した。親子揃って野球に夢中と言うのが近所の評判。

<p>諸越の宗家 石 忠 老 舗 ☎ (28) 2126</p>	<p>高長寿司 TEL 28-2522</p>	<p>ツバキ醬油 あま塩 … 食塩分13%</p>
<p>御料理・折詰・仕出し 割 煮 稻 荷 秋田市新屋 ☎ 28-6347 ☎ 28-2115</p>	<p>江戸前寿司 錦 吉 新屋元町21-29 TEL 28-4204</p>	<p>仕出しの店 加 藤 商店 代表者 加藤 隆治 秋田市新屋元町14-1 TEL 28-5077</p>
<p>仏壇・仏具一式 沓 沢 仏 壇 店 慶弔花輪承ります 灯籠・お経テープ・神棚 新屋表町3番28号 電話 28-3309</p>	<p>出前迅速 江戸前 寿 ひ 萬 八 食 堂 萬 八 スッポン料理 活魚料理 元町 28-2118</p>	<p>醬油・味噌 善 仙葉醸造店 TEL 28-2102</p> <p>羽城 TDK 協力工場 新屋工業株式会社 秋田市新屋前野町1-21 電話 28-5874・28-2880</p>

記念町民大運動会に 理解と協力を願う

新屋地区体育協会
会長 菊地 弘前

新年あけましておめでとう
でございます。

旧年中は当協会主催のスポ
ーツ行事に多くの皆さんのご
参加、ご協力を頂き感謝いた
しております。

なかでも新屋町民大運動会
には、新屋振興会を始め、新
屋商店会、表町商工振興会、
その他、各種団体より絶大な
ご協力を頂き、年を追って
隆盛を極め今日の発展を遂げ

中学サッカー・全県大会を顧みて

西中サッカー部親の会々長
佐賀 英 春

秋田西中サッカーイレブン
は今年大会に臨む前から、い
る障害がありました。それが、
それを乗り越えての勝利です。

これは、全県一年生大会にお
いて優勝し他のどのチーム
からもマークがきつく勝って
当然というプレッシャーです。
それは監督やコーチにもまし
て、親の会の皆がそう思っ
ておりました。

この様な状態で試合に臨む
イレブンがともかわいそう
な気がしました。監督、コー
チの注意する時や、練習を見
る時の目がそれはもう大変な
くらいでした。でもイレブン
達は子供です。練習する時の
ユーモアやひょうきんさには
大人も顔負けするくらいで、
練習試合に行きますと「勝負
じゃなく練習するんですよ」
と軽く答えます。

そのイレブンがいざ本番で
は、秋田市中学新人戦で一方
的な試合運びをし、全県大会
出場することになりました。

全県大会においては、一戦
一戦が一点を争うという試合
となり、イレブン達には大変
な試合だったと思えます。



の準備の年でもあります。

今回は、この地域の老若男
女、全町民を対象として催さ
れる大運動会を有意義な記念
大会に盛りあげるため、その
運営、種目、参加条件、経費
等についての御意見を聴
取しようとし、先般各町内に年
令別のアンケート調査を実施
し、そのアイデアと希望を書
いて頂きました。その集計作
業も終了、目下その資料をも
とに画期的な運動会の実施計
画を作成中であります。

全町民皆さんの記念運動会
として後々まで語り合えるよ
うな楽しく、そして記念大会
の準備に努めます。この運動会
の準備の年でもあります。今
回は、この地域の老若男女、
全町民を対象として催される
大運動会を有意義な記念大会
に盛りあげるため、その運営、
種目、参加条件、経費等に関
する御意見を聴取しようとし、
先般各町内に年齢別のアンケ
ーテ調査を実施し、そのアイ
デアと希望を書き留めて頂き
ました。

文化刺しゅう「トキワサー
クル」は、第一、三金曜日、
午前10時から午後まで、西
公民館にて、佐藤幸子先生の
御指導の下に行われておりま
す。昭和五十五年に開かれた
婦人学級の後を受けて発足し、
現在の会員数は十一名、二十
代のヤングママさんから六十
代と幅広い年代層で、初心者
からベテランまで、和気あい
あいとした雰囲気の中で、楽
しく学習しております。

作品を完成させるのも楽し
みですが、公民館に足を運ぶ
事により、いろいろな人との
出会いがあり、ふれあいがあ
ります。針をもちつつ、よも
やま話に花が咲く事もしばし
ばですが、それも生活の知恵
を得るための情報交換ともな
ります。手を動かすという行
為が、ボケ予防にもつなが
ります。又、心のこもった作
品を、結婚祝い等にプレゼン
トできるのも嬉しい事の一つ
です。

「不器用な私でも何とかや
れるのでは」という軽気持
ちで入会して以来、マイハー
スでやって参りましたが、最
近、「糸の絵画」
トキワサークル

新屋日新クラブは喜寿を皆
んでお祝した大塚 豊会長
前体協会長大島(勘)、松月堂
社長高島長を副会長として
発足し五年を迎えました。
五七年優勝、五八年準優勝
とすばらしいスタートであつ
たが、昨年は大内町チームに
二回戦で惜敗してしまつた。
試合規定は五〇才以上で、
初に考えていたよりは奥深い
面があり、それが魅力の一つ
でもあります。まだまだ
学ばせていただきたいと思つ
ております。会員の皆さんも
暇があれば針を手に、一日を
ムダなく、過ごしているとい
うわけですね。

いつでも入会できます。
楽しいひとときを過ごすに
みませんか。

代表者 横山久美子
電話 28-5473

日新クラブ超OB いまだハッスル中

十條団地 谷口 武

総年令が五〇才で、若いメ
ンバーだければ良いという
わけに行かず、年令調整で、
加藤(一)監督もプレリーのみで
なく、ソロバン片手に計算に
も頭を働かせるという超労働
投手は秋銀宮腰、泉谷、渡辺
(敏)に加藤監督、捕手には熟
練森川、若きの浅利、フアイ
トの仙北谷(守)とそれぞれ味
のあるリードはすばらしい。

内野は、加藤(二)佐藤恵
高島(延)大島(福)、遷層野球
で怪我をした大門(遷)、若手
深井、赤沼(修)斎藤(義)と多
彩なプレーは天下一品である。
外野には私を真中に今田、
佐々木(良)、斎藤(政)、それ
に足の高橋(市)、大門(耕)、
超OBの大塚(慶)、小野(末)
佐々木(謙)と、いつもしぶい
ヒットは若手の鏡、昨年はず
場したが、辻水(昭)名内野手
が総メンバーである。本年は
有望新人として、相沢(朝)、
高橋(武)、赤坂、斎藤(繁)が
入って来る。

実際に強力なメンバーが出来
をやる様になつてから周りの
人達を知り、色々な面で視野
が広がっていききました。練習
後のお茶飲みや、試合後、試
合後の反省会、知らなかった人
との触れ合い、すい分業しみ
が増えました。

7年の間に我が町内では、
先輩達が一人退き、二人退き
で顔ぶれがずいぶん変わり、今
では弱輩である私が古株にな
つてしまひ、オロオロしてい
るばかりです。何しろ以前は、
只々先輩の言う通りに行動す
るだけだったので……。現在
もチームの中に先輩が一人、
も入つてくれると安心してい
る私です。一番の難題は人集

なんといつても二年二回の団
結宿泊はチーム作りにはかか
せない楽しみ。主役は高橋(一)
を部長に今田、泉谷、仙北
谷と揃うと若者顔負け、夜の
ふけるのも忘れてしまいます。
五〇才は神宮寺、五四〇
才は船川で、遷層は秋田市で
行われていますが、初夢では
ありませんが、新屋主催の遷
層大会を行い、小・中学生の
野球熱喚起につながれば幸い
と思ひます。

スポーツ新屋の再起を希望
してやみません。(敬称御免)

なんといつても二年二回の団
結宿泊はチーム作りにはかか
せない楽しみ。主役は高橋(一)
を部長に今田、泉谷、仙北
谷と揃うと若者顔負け、夜の
ふけるのも忘れてしまいます。
五〇才は神宮寺、五四〇
才は船川で、遷層は秋田市で
行われていますが、初夢では
ありませんが、新屋主催の遷
層大会を行い、小・中学生の
野球熱喚起につながれば幸い
と思ひます。

なつてしまひ、オロオロしてい
るばかりです。何しろ以前は、
只々先輩の言う通りに行動す
るだけだったので……。現在
もチームの中に先輩が一人、
も入つてくれると安心してい
る私です。一番の難題は人集



ビーチバレーボール

高美町 今野 順子

私がビーチバレーボールと
出合つてから、早いもので7
年の月日がたちました。
バレーボールと言へば皮ボ
ールしか知らない私でしたの
で、当初は前衛と後衛の間の

私たちが知れない私でしたの
で、当初は前衛と後衛の間の

る。本年は再起の年となりた
いと思ひます。五〇才の野球
で楽しみを希望する方はど
しどし参加して下さい。
申しおくれたましたが、五四
〇才では、優勝二回、準優勝
一回とすばらしい成績を残し
ています。又遷層野球では、
新屋クラブは単独ではむりで
オール秋田に入り、大活躍を
しています。



米・灯油・荒物雑貨
赤寅商店
TEL 28-3029 元町14-3

2月1日より
厄年祓を行ないます
日吉神社社務所

毛皮・皮革染洗専門店
ナルセ
ドライクリーニング
秋田市新屋渋谷町3-24
TEL 28-5176

食生活は健康の第一歩
水晶米で健康な毎日を!
大三米穀店
新屋日吉7 28-2116

秋山産婦人科医院
秋山直照
電話(28)3777
新屋元町21-10

秋山皮膚科医院
秋山 まり子
電話(28)2211
新屋元町21-10

測量・調査・用地・製図
山内測量有限会社
秋田市山王6丁目2-10 23-1017 (大丸ビル)
秋田市新屋松美町2-55 23-3339

新屋の酒
秋田晴
28-4437

祝 成人
青春のプロフィール・
大切なお写真は当館へ!!

総合建設業
長谷部建設株式会社
秋田市新屋扇町11-26 TEL 28-6000 (代表)

日吉写真館
秋田市新屋扇町5-32 TEL (0188)28-3739

寄稿とお知らせ

新年互礼会は
一月二十日六時
新屋振興会理事会

新屋振興会では、十二月十八日理事

を対面に、一堂に会しての新年互礼会を行なうものとし、新屋振興会主催として各方面に案内しますが、「あらかや衆報」を通じて、お知らせ致します。

◎昭和六十二年新年会
地域の各種団体・金融機関
地元選出議員・振興会役員

日時 一月二十日(火)
午後六時
場所 稲荷

会費 一人 三千円
なお、地方選挙を控え、新屋振興会として候補者を推薦する場合について、意見交換が行なわれたが、民主的な選挙の原則に立って、地元の票は、極力地元立候補者の多数当選の為に集まる様今後検討を続けることとなった。

街路灯は町の心設備更新に協力を

新屋街路灯組合

当初、五十三年に建設した街路灯は八年を経過し、腐蝕が著しく故障、折曲など相次ぎ、危険箇所が多く機能が限界に達しました。

現在まで三分の二以上を更新したが、残りが古いもので維持管理が困難な状況にあり

防犯連絡所受賞

昭和六十一年十月二日第八回全国防犯運動秋田県大会の席上、長年にわたり犯罪予防に尽くした県内四団体と、個人六十六人が表彰された。

全県中学校サッカー新人大会優勝に思う

西中教諭 堀井 隆司

市の新人大会が終わって、一週間後の全県大会。足の痛みをこらえている者はいたが、ベストメンバーで臨めたことに感謝している。結果的には得点五、失点一。

得点できるということ、そして失点が少ないということ、は、チームの総合力を示している。特にゴールキーパーとデフェンスのがんばりを評価

十分な機能を発揮するために、古い街路灯を来春を目途に一新したい計画であり、年度内にも希望をとりまじめたい。

献血協力ありがとう

五団体呼びかけ奉仕

秋田西ライオンズクラブと秋田市赤十字奉仕団新屋分団では、例年九月街頭での献血協力を呼びかけて来ましたが、昨年は血液センターからの要望に従い、新屋振興会・新屋商店会・新屋婦人会との共同奉仕で実施されました。

新屋振興会では各町内会長を通じて、全世帯に回覧し、新屋商店会では、店頭ポスターを掲示してPRし、婦人会では、会員の方々の連絡をする様分担しました。

ライオンズクラブと赤十字奉仕団は従来通り、街頭での呼びかけを行うこととし、十一月六日午前十時から午後三時半まで、秋田銀行駅前出張所の隣の空地で実施されました。

明けまして
お目出度う
ごぞいませ
昭和六十二年 元旦
秋田県議会議員
植田 正夫
高橋 昌一
秋田市議会議員
新岡 雅

冬のスタミナづくりに
おいしい森永牛乳
森永牛乳新屋販売店
大山 猛
新屋高美町 TEL28-5503

— 確かな技術と洗練されたセンスの店 —
サロン・ド・ミ ツ コ
成人式御予約承っております
(お正月は1月1・2・3日休日)
秋田市新屋元町6-35・駐車場完備 TEL28-3127(代表)

ファンシー文具
ティーンズ
ショップ
秋田市新屋沖田町2の15
TEL28-9074
御婚礼・御精進・御料理・折詰
仕出し 錦 吉
秋田市新屋扇町 TEL28-4106

江戸前
寿し 広
新屋田尻沢(南団地内)
TEL 28-4665

地域の皆様と共に歩む
宅建免許/県知事(5)第387号
滝田不動産
代表 滝田 鉄三郎
〒010-16 秋田市新屋表町2番71号
社団法人 秋田県宅地建物取引業協会々員
☎(0188)28-2029

土木工事一式
環境整備事業
建設資材販売
豊興産株式会社
代表取締役 石黒和男
本社 〒010-16 秋田市新屋扇町86番15号
☎(0188)28-4611(代)

装いに美しい心が漂う
呉服 つるや
秋田市新屋栗田町15-25(日新小入口)
☎(28)6779
寿し 一
サービス日4・14・24
1人前600円でたべてもらいます
TEL28-2882

1丁で約4丁分の天然ビタミンE・大豆レシチン入り
特撰
ハイビスタのみ
製造元 (資) 太郎吉商店
秋田市新屋元町6-35
TEL(28)3127

故谷藤正三さんを憶う
千吉町 佐藤 忠男
谷藤さんとは、戦後の二十三年の頃から、同郷新屋の後輩として、親しくおつきあいを頂いて来ましたが、お会いする度に毎に「佐藤君！声をかけられ、新屋の状況や恩師・同級生の方々の消息について、話が進められることでありました。気宇壮大な方で、ひとたび会社経営のことラグビーのことに話が及ぶと、口角を飛ばさんばかりの勢いであつたので、常に圧倒されたものでした。

昨年の五月二十七日、東京九段の本社を訪ねてお会いしたのが、最後となつてしまいましたが、諸々の話の中で、「人は退き際が大それたもの。自分も今それを考えているところである。」と言われたのが、強烈に印象に残っています。

二一に合わせた次々に開発され、業界のバイオニアと言われる程でありました。さらに昭和三十年代に東京株式市場第二部に上場され、事業の拡大を推進されておりました。谷藤さんが育てられた幾多の人材と経営基盤で、会社は今後ますます発展されるものと見事と言つてはかたまりません。

自らも関東社会人連盟の会長として十数年間務められ、近代的な運営並びに経済基盤の整備にご尽力されました。今日の社会人ラグビーの隆昌発展に尽された功績は大きなものがあります。

私が秋工ラグビー部に携わっていた三十年間は、「隔靴搔痒の思いだ」とよく発破を掛けられたものです。常に前向きで建設的な意見をもちたいのでした。本当にありがたいことでした。

昨年八月、早逝されたことは、まことに悼むべく残念でなりません。いまさらながら谷藤さんの偉大さを憶うものであります。心から冥福をお祈りいたします。



編集後記

新屋振興会の広報が、地域の発展と融和に役立つように、みなさまのご投稿をお待ちしております。何時でも支所のお目出度うございます。今年はいよいよ、新しい年になるよう、がんばりましょう。

◇いつの間にか、新しい年になったようだ。また年をとった。今年こそはあれもこれもしようというはじめて、一つのことに集中しようと思つた。それはなにか？ 正月から減量だ！このちょっと太目の体を

タクシー・運転代行のご用命は
(深夜・早朝もお気軽に!!)

宝タクシー株

本社 28-2123
割山 62-7075

謹賀新年

書籍・雑誌・資生堂化粧品

日新堂

元町5-23 TEL 28-3201

親切・じん速、安全にをモットーに
全社員サービス精神で御用命をお待ち致しております。

新屋タクシー TEL 28-4525

カメラと写真の事は
お気軽に当店へ

○フジカラー友の会加盟店

カドヤ写真館

〒010-16 秋田市新屋栗田町13-10
AM 7:00~PM 8:00
TEL (28) 3113

パールライス



佐藤米穀店

高美町8-41
TEL 28-5378

米沢牛販売店 富野精肉店

秋田市新屋表町6の15
電話 28局4118番

慶弔盛花・花束

石黒生花店

表町4-1 (つるまい向)
電話 28-6933
(夜) 28-5573

一味豊かな和洋菓子の店

高島松月堂

秋田市新屋表町
電話 28-3730
28-3005

酒類・タバコ・総合食品

(有)阿部商店

代表取締役 阿部 肇
新屋栗田町県営住宅前 ☎28-3330

畳工事一般不変色畳

鈴木畳店

一級畳技能士 鈴木 仁
秋田市新屋栗田町1の7
TEL 28-4405

寿し専門店 ◎新鮮なネタが自慢
◎宴会場有(20名様まで)

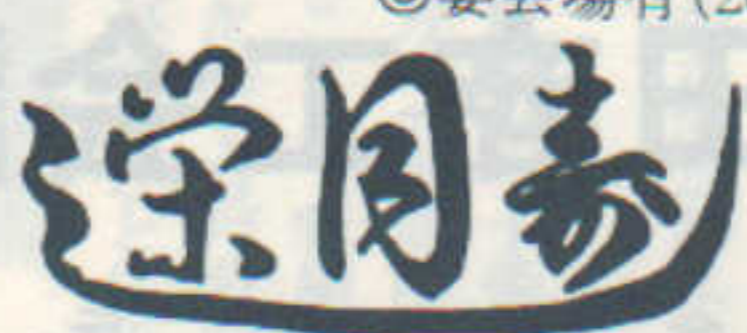

深月齋

秋田市新屋元町19-10 TEL (28) 4658

スタンプを集めて楽しい商品交換
新鮮な野菜と魚は

大塚商店

新屋元町5-57 ☎(28)4307

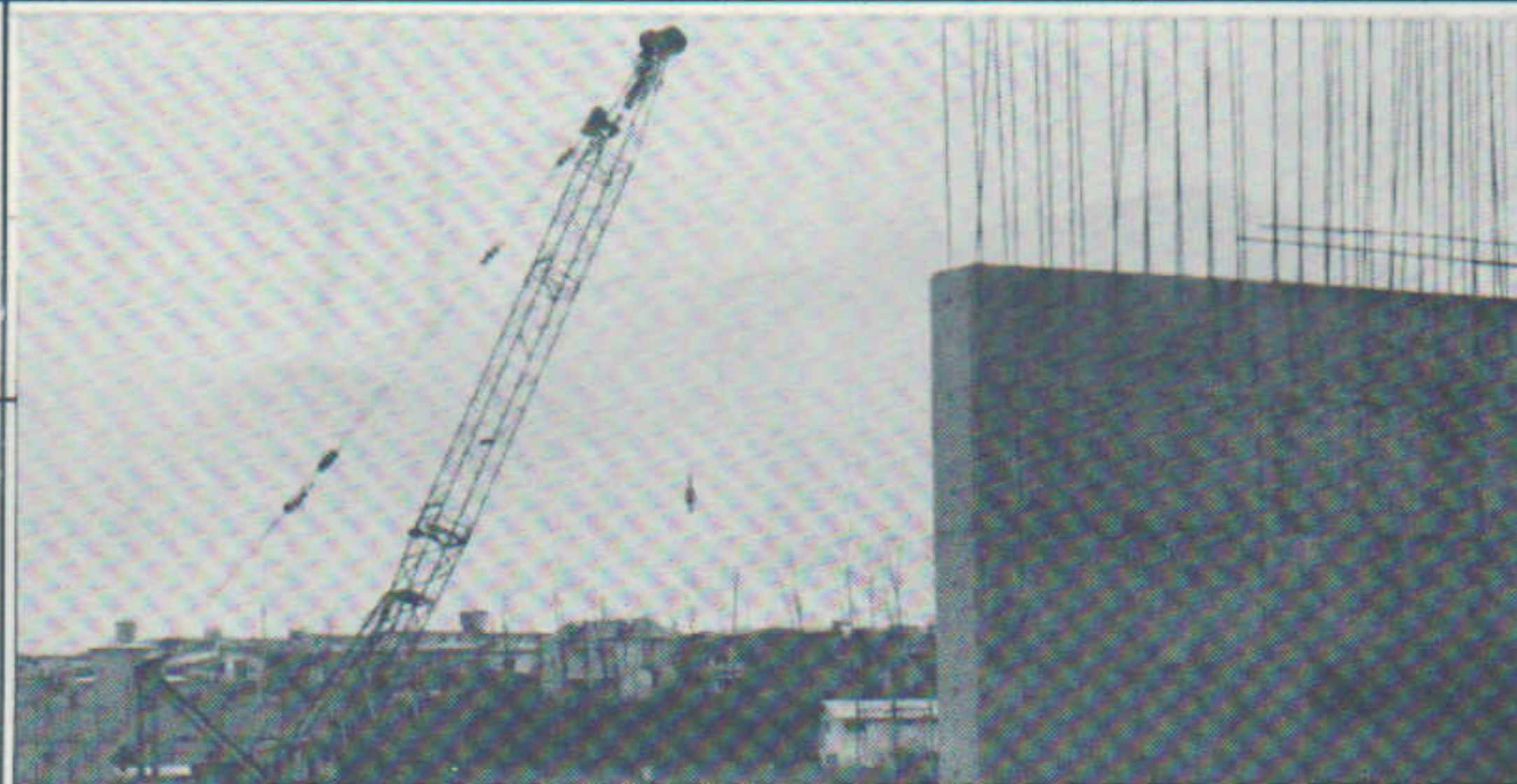

橋脚造りが進んでいる
勝平新橋(64年開通見込)

醤油・味噌

高多茂商店

新屋元町
TEL 28-3535

京呉服専門店

きものさとう

秋田市新屋高美町2-12
佐藤セツ
TEL 0188-28-6749

仕出しセンター

秋田給食弁当KK

秋田市新屋表町 電話代表284232~4

くすりの御相談は

薬のささき

秋田市新屋表町5の15
電話 (28) 4628番

よりすこやかに...より美しく



湯の花エキス配合



ヤングビーナスss

秋田市新屋田尻沢中町11-20
ヤングビーナス秋田販売
☎28-4958

田島の暮らしにお手伝い...



つるまいチェーン

つるまい新屋店

☎0188-28-3405
営業時間 AM 9:30~PM 7:00

社会福祉法人グリーンローズ
難聴言語障害幼児施設
グリーンローズ「ことば」の教室
通園施設オリブ園
TEL (28) 7750番

学校法人児童福音学園
ルーテル愛児幼稚園
秋田市新屋表町3番19号
TEL (28) 3038番

食肉 卸・小売 秋田名物 しょっつる・餅ずし

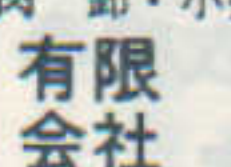

高寅商店

TEL 28-2104

多様な食品で栄養のバランスを 夕食材料宅配

高寅ディナーサービス部

TEL 28-1505

謹賀新年

本年もどうぞ
よろしく
お願い申し上げます

『季節の味』...新鮮なくだものやさしい
いろいろ.....

大 大門商店

新屋表町11番36号
TEL 28-3106

より明るい雰囲気です.....
革靴・布靴
・和装履物のご用は

(有)小松はきもの店

新屋日吉町3-8
TEL 28-4032

針灸マサージ

広島治療院

院主 広島 弘 蔵
新屋表町1-10 TEL 28-3287

お食事・喫茶



ヴィラ

タカラサイダー、きりたんぼ、きりたんぼセット(3人前、4人前、5人前)
鱈寿し(500g、1kg、2kg)



(有)榎食品 (有)榎商事

秋田市新屋元町9-3 TEL 0188 (28) 3823

稲葉整形外科医院

秋田市新屋扇町6-33 ☎ 28-2111

稲葉 勉

谷藤ガラス店

アラヤ駅前通 ☎ 28-3861

いよいよ新屋地区も
水洗トイレの時代!
水洗トイレ工事は—



小松工業(株)

☎ 28-4422(代)
新屋元町 日新小下

(編集後記続)

◇今年も正月大会が目白押しである。やはりこの時期はスポーツ観戦をするのがいちばんであるように思う。幸い高校ラグビーと高校駅伝出場校は我が母校である。おのずと力が入ってしまう。この衆報が各世帯に配られる頃には、どこの家庭でもテレビに釘づけだろう。本県はスポーツの盛んな地域柄だけに選手に対する期待が込められているのである。どうかチーム一丸となって全力を出し切って、さわやかな感動を与えてほしいものである。

◇さて今回の衆報で初めて原稿らしきものを書かせて頂いたが、まことに文章を書くことのむずかしさを痛感させられた。編集長の、思ったことを素直に表現するということ、言葉を胸に、これからも愛される衆報作りに取り組みたい。

◇山あり、川あり、環境の良い新屋に生まれ、パルプ会社もでき、苦勞なく、のびくと育ち.....

今、パルプ会社も解散し、又不況になり、暗い世間になりました。

しかし、戦中の時代を思い出し、また終戦後の新屋少年野球魂をもって、明るい町づくりに専念すれば、必ずできる事と、信じて居る町民の一人です。

天気の良い日に雄物川河口に来て、魚釣りをすれば、昔の事を思いだし、苦勞を忘れ、明るい希望も湧いて来る。寒い風に吹かれながら、春の来る日をじっと我慢しながら、耐えている雑草のような強い人間になりたいと頑張っている。凡人です。心配するな、血圧上よ。(忠)

(十頁下段へ続く)

祝 成 人
記念写真予約受付中
元 町
三笠カメラ店
☎28-3204

パロマ ガス器具 (LP・東部) の販売・修理
日新プロパン (株)
秋田市新屋大川町5-9 ☎28-4514

一製材、建築、不動産—
(高) 高松木材株式会社
取締役社長 高橋松之助 専務取締役 高橋 大和
秋田市新屋大川町20-3 電話 28-4310 (代表) 28-3027 自宅

火の用心
新年おめでとどう
ごさいます

灯油の注文は
☎(28)4125
新屋石油

秋田日石株式会社
本社 ☎010-03
男鹿市船越字船越7-2 0185092254
秋田新屋給油所 ☎010-16
秋田市新屋扇町7-50 0188284537
船越給油所 ☎010-03
男鹿市船越字船越7-2 0185092253
脇本給油所 ☎010-03
男鹿市脇本脇本字前野1-2 0185092855

車検・定期点検・板金塗装・一般整備・4WD部品販売・車輛販売
車のことならなんでも……
石和田自動車整備工場
秋田市新屋大川町19-81 電話 28-3037(代)

秋田商工会議所
本所 秋田市旭北錦町1-47 電話63-4141
新屋支所 電話28-6535
土崎支所 電話45-5983
会 頭 辻 兵 吉

電気設備工事施工
有限会社 加島電気工事店
秋田市新屋元町5の4
TEL 28-3118・28-4325



鳥木町に建設中の秋田勤労者体育センター (62年4月完成予定)

◆取扱商品
酒・たばこ・各種食料品・青果
◇カラー写真取扱店(サービスサイズ25円)
◇ペリカン宅配取扱店
◇配達OK/(日曜日は除く)

タウンマート サトウ
元町11-24 ☎28-3911・3107
和洋酒のご用命は信用ある当店へ
佐々銀商店
元町4-30
☎28-3126

味自慢 甘寿司
なが井
新屋駅前通り
TEL 28-1227

きれいで おいしい
水晶米
大政商店
新屋表町11-35 ☎28-3028

味 処 毎月15日……並寿司500円
江戸前 **京 鮓** 大・小宴会予約承ります
出前もいたします
新屋高美町7-20 電話 28-1629

清酒 **英雄** 醸造元
森川酒造店
新屋表町2-44 ☎28-2036

小荷物・引越
(有)三浦軽運送
☎28-1361

青果と食料品
高橋商店
新屋表町11の35 ☎28-3124

和洋酒・贈答品
迅速配達お任せ
高行酒店
秋田市新屋表町 ☎28-2525(代)

◆婚礼お支度◇貸衣裳◆
◇日吉会館指定
かしま美容院
栗田神社バス停前 ☎28-3613

白米製造元・醤油味噌醸造元
各酒類販売
山本商事
元町22番41号 TEL 28-3102

有限会社
秋田魁新報新屋専売所
秋田市新屋元町13の29 電話(28)4102

AJOOA 全日本眼鏡連盟認定店
時計・眼鏡・補聴器
メガネのシモマ
秋田市新屋表町12-47 ☎(28)4622

酒の御用は
ハトヤ酒店
新屋表町3の1 ☎28-3030

大事にしたい健康の二文字
保険調剤・医薬品・健康食品
港中央薬局 新屋店
秋田市新屋大川町9-9
TEL 28-9060

ブリヂストン・ツノダ自転車
加藤自転車商会
新屋扇町13-6
TEL 28-4327

日本石油特約店
日吉産業有限会社
秋田日吉給油所
新屋比内町2
TEL 28-2611(代)

冬物セール!!お早目にお待ちしてます
ブティック ティファニー
店主 小野 トシ子
新屋表町92-74 ☎28-4265

新鮮な品を
より豊富に!!
フードセンター
秋田市新屋比内町17の3
TEL (0188) 28-6911

(前頁下段より)
◇「いつまでもあると思うな親と金」昨年こんな言葉を書き入れた年賀状を、子供達に送ってくれた父、そんな父が病魔に侵され過日入院した。又追いうちをかけるように母も入院、年とはいえ八方がふさがったような思いがする。私もこんな年になったのかとふと考え、涙をこらえ、笑顔で、毎日の看護に通っている。子供達に親の尊さ大切さを教えてくれた父に感謝し、私もいつの日かおばあちゃんと呼ばれる日が来たら、父の言った訓えを忘れることのないよう伝えてあげたいと思う。今日この頃である。(恵)
◇南、イバス雄物大橋を南に走って大森山、鳥海山がそびえ立つ。左折して新屋豊岩緑坂を登って完成の新屋高校。遠くに市内、太平山の景観を見渡せる。北愛宕通り線を北に向って男鹿寒風山が眼に映る。自然と開発の調和である。道路は人々の心をつなぎ経済をつくり、そして文化を運ぶ。パロメーターという。皆が活性化を求めて、魅力ある街づくりに期待している。(敏)
◇時折小雪のちらつく寒々とした師走の空に、ぼつんとそびえている煙を出さない煙突。十條のお友達が新屋を去ってから初めての正月が、もうすぐやってくるんですね。そう考えると、とても淋しくなってくる今日この頃です。私も新屋に移り住んでからもう何十年と経ってしまいましたが、大勢の方々や接する機会をもち、そして今は、編集部員の一人として、あらかや衆報を作ることに難かしさを感じている訳です。歴史のある新屋振興会、なんでも判る支所や先輩の皆さんの御指導を仰ぎながら、新屋の発展に頑張りたいと思っております。(幸)