

第 83 号

発行 新屋振興会(新屋支所内)
 秋田市新屋扇町12-35
 ☎ 28-2649
 編集 広報部
 印刷 大門印刷株式会社
 ☎ 28-4615

新屋の人口・世帯

6月末日現在	
男	5,988
女	6,675
計	12,663
世帯数	4,200

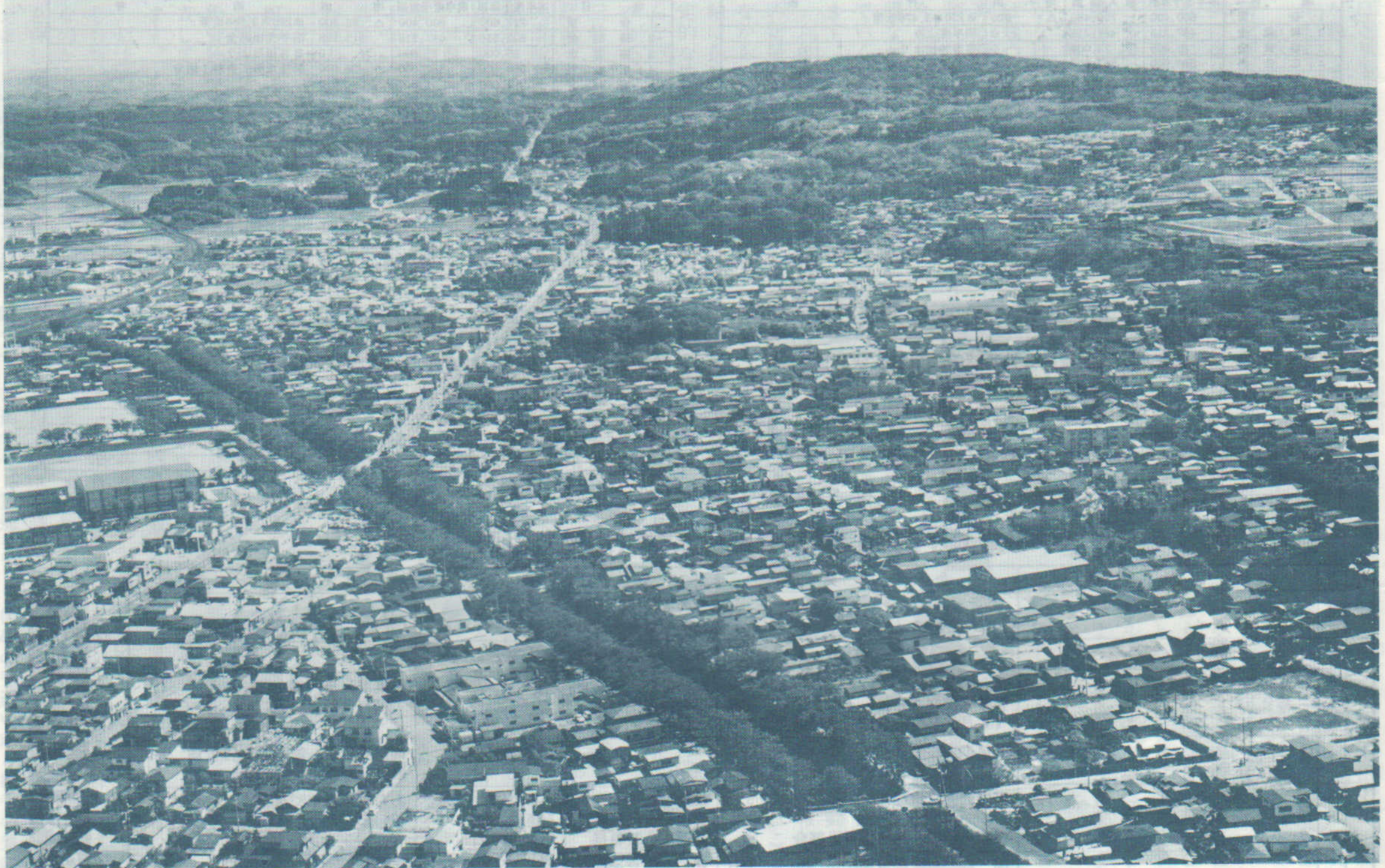
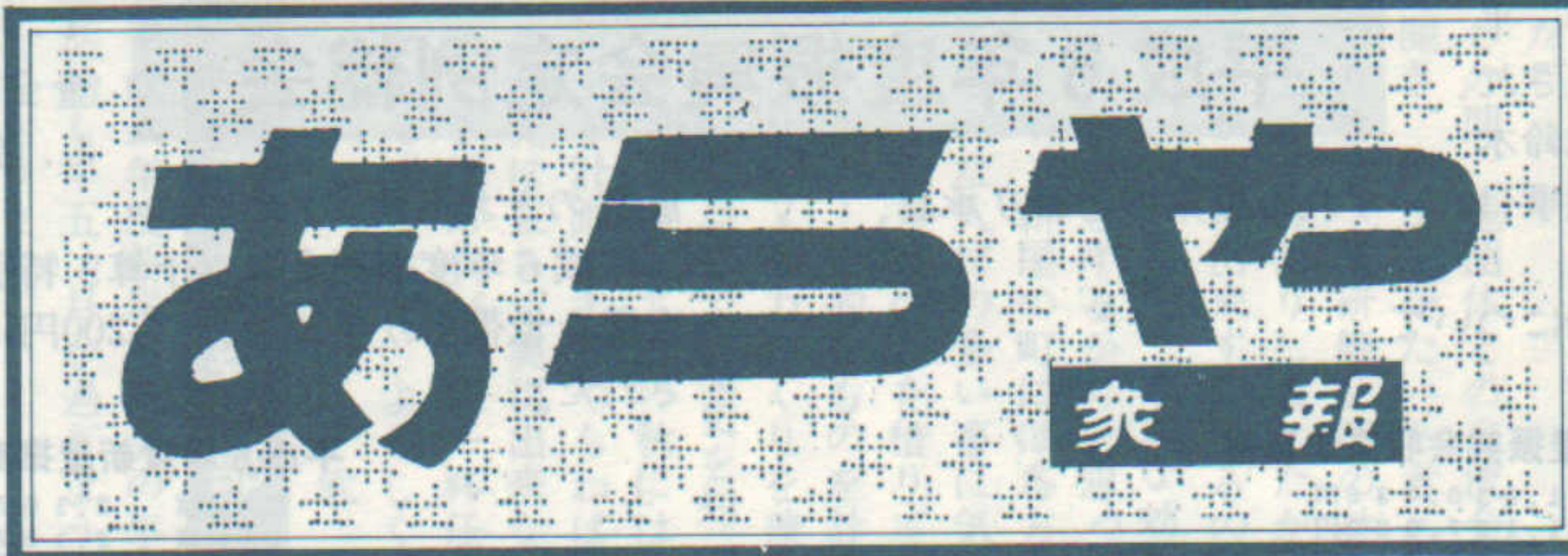

//全市民の幸福を願う発展と未来に夢のある町新屋町// (平成元年5月29日撮影) 市広報課提供

ごあいさつ

新屋振興会

会長 辻 永 剛

新屋町の皆さん、この夏は気象台も全く予期しなかった、しかも突然襲いかかったような猛暑続きで、皆さんも凌ぎにくい毎日をお過ごしになっていることと思います。暑中お見舞い申し上げます。

当振興会も平素町民の皆さんから何かとご協力ご指導を頂き、少しでもお役に立てたらと事業の推進に努力しております。厚くお礼申し上げます。

この度は私から次の二点について簡単にご報告申し上げます。

一、仮称秋田公立美術工芸短期大学の建設工事スケジュールについて

皆様から署名運動をはじめご協力を頂き大いに期待されております美術工芸短期大学の設立につきましては、秋田市当局のご努力により、平成七年四月開学を予定して左記スケジュールにより工事が順調に進んでおります。

1、大学の校舎・管理実習棟については、平成六年三月二十五日着手、平成七年四月二十五日完成予定。

2、美術工芸専門学校改築については、平成六年三月二十五日着手、平成六年十二月二十日完成予定。

3、大学の体育館については、平成七年四月着手、平成七年十月完成予定。

4、大学の外構(周囲の整備)については、平成七年四月着手、平成八年三月完成予定。

5、ふるさと文化創造センター(仮称)(国立倉庫3棟5棟の整備・活用)については、平成七年五月着手、平成八年三月完成予定。

倉庫3棟5棟のふるさと文化創造センター(仮称)の整備活用については、先に秋田市に提出してあります新屋町の活用要望事項が出来るだけ達成されますように、国立倉庫活用審議委員会でご共努力して参ります。

二、秋田大橋の早期改修のこと

雄物川放水路改修工事が当時の内務省直轄工事として大正六年から着手されたが、国では秋田市の都市計画区域決定を認めこの工事の捨土砂を利用して茨島約二〇万坪、新屋約十八万坪の埋立工事が昭和六年から着手されたので、既に計画されていた現在の国道七号線、また秋田大橋が昭和七年に着工、秋田大橋は昭和九年に竣工開通して国道七号線は酒田街道に連結されたのであります。(参考 奇しくも翌十年に現在の国立倉庫が竣工しております) 従って秋田大橋も約六十年後の今日では交通量の増大や、大型車の増加に伴い、幅員も七・五メートルと狭く老朽化が甚だしい為、新屋振興会、西部振興会では、県・市議員の皆さんと協力して、平成三年から毎年秋田大橋早期改修について建設省秋田工事事務所長さんに陳情書を提出、今日に至っております。

皆さんも最近の新聞やテレビを見てご存知のことと思いますが、建設省では本年度から秋田大橋の架け替え事業に着手することになりました。計画では橋の長さは現在とほぼ同じ(約五百七十九メートル)です。新しい橋が現在地になるか、上流、下流のいずれに設置されるか、設計は解りませんが、実施設計は来年度以降となるため、工事が始まるのは早くても平成八年度以降になるようであり、いずれにしても大変喜ばしいことではありますが、早期に立派に完成するためには地元新屋住民(茨島住民)の工事計画に対する理解と積極的な協力が必要となつてくるものと思われ、以上でご報告のご挨拶とさせていただきます。

本年の国・県・市・公安委員会等に対する要望事項は、別記の通りであります。あや衆報発行にご協賛・ご協力を頂いております、各社・各商店の皆様にご心から厚くお礼申し上げます。

去る4月20日、新屋支所において、平成6年度新屋振興会定例総会が開催され、辻永会長の挨拶の後、議長に南団地鈴木八郎町内会長を選出し、提案した議事は、いずれも原案のとおり承認、可決された。

1. 平成5年度会務報告、部会報告について
原案のとおり承認された。

平成6年度振興会定例総会

1. 平成5年度振興会収支決算、特別資金会計決算について

1. 会計監査報告について

原案のとおり承認された。

1. 平成6年度振興会収支予算、特別資金会計予算について
会費を世帯当り年230円から200円に値下げし提案、原案のとおり可決された。

平成5年度新屋振興会収支決算書

収入総額 1,930,436円
支出総額 1,127,920円
差引残額 802,516円(翌年度へ繰越)

収入の部				表	
項目	本年度予算額	収入済額	増減	備考	
1. 会費	800,400	799,480	△ 920	@230×3,476世帯	
2. 繰越金	487,218	487,218	0	前年度より	
3. 協賛金	25,000	25,000	0	日吉神社より	
4. 広告料	580,000	567,000	△ 13,000	新屋衆報広告料	
5. 寄付金	1,000	0	△ 1,000		
6. 雑収入	1,000	51,738	50,738	預金利息、新年会剰余金等	
合 計	1,894,618	1,930,436	35,818		

支出の部				表	
項目	本年度予算額	支出済額	増減	備考	
1. 会議費	405,000	282,689	△ 122,311	総会、各部会、部局長会、理事会他	
2. 事務費	40,000	27,177	△ 12,823	消耗品費、通信費	
3. 雑費	60,000	34,500	△ 25,500	陳情諸費	
4. 旅費	660,000	612,330	△ 47,670	乗車80,81号印刷代、配付謝礼等	
5. 安全対策費	120,000	0	△ 120,000		
6. 震災見舞金	50,000	5,000	△ 45,000	火災見舞金	
7. 負担金	70,000	40,000	△ 30,000	西部地区振興会、新屋大川親睦会	
8. 助成金	200,000	0	△ 200,000		
9. 積立金	0	0	0		
10. 雑費	109,618	38,824	△ 70,794		
11. 予備費	180,000	87,400	△ 92,600	町民運動会、敬老会、祭典等の祝酒地	
合 計	1,894,618	1,127,920	△ 766,698		

(特別会計) 平成5年度新屋振興会特別資金会計収支決算書

収入総額 2,384,508円
支出総額 なし
差引残額 2,384,508円

収入の部				表	
項目	予算金額	決算金額	比較	備考	
前年度繰越金	2,320,074	2,320,074	0		
積立金	0	0	0	一般会計より	
利息	64,390	64,434	44	利息	
合 計	2,384,464	2,384,508	44		

(支出なし)

平成6年度新屋振興会予算書

収入総額 2,107,116円
支出総額 2,107,116円
差引残額 0円

収入の部				表	
項目	本年度予算額	前年度予算額	増減	備考	
1. 会費	717,600	800,400	△ 82,800	@200×3,588世帯	
2. 繰越金	802,516	487,218	315,298	前年度繰越金	
3. 協賛金	25,000	25,000	0	日吉神社より	
4. 広告料	560,000	580,000	△ 20,000	新屋衆報広告料1回分	
5. 寄付金	1,000	1,000	0		
6. 雑収入	1,000	1,000	0		
合 計	2,107,116	1,894,618	212,498		

支出の部				表	
項目	本年度予算額	前年度予算額	増減	備考	
1. 会議費	445,000	405,000	40,000	総会、各部会、部局長会、理事会他	
2. 事務費	70,000	40,000	30,000	消耗品費、通信費	
3. 雑費	100,000	60,000	40,000	陳情諸費	
4. 旅費	700,000	660,000	40,000	乗車印刷費2回分、写真代、配布謝礼等	
5. 安全対策費	100,000	120,000	△ 20,000	安全対策、看板等	
6. 震災見舞金	50,000	50,000	0	火災見舞金	
7. 負担金	70,000	70,000	0	西部振興会、新屋大川親睦会	
8. 助成金	200,000	200,000	0		
9. 積立金	0	0	0		
10. 雑費	192,116	109,618	82,498		
11. 予備費	180,000	180,000	0		
合 計	2,107,116	1,894,618	212,498		

(特別会計) 平成6年度新屋振興会特別資金会計予算書

収入の部				表	
項目	本年度予算額	前年度予算額	比較	備考	
前年度繰越金	2,384,508	2,320,074	64,434		
積立金	0	0	0		
利息	36,520	64,390	△ 27,870	定期預金利息	
合 計	2,421,028	2,384,464	36,564		

(支出なし)

平成6年度新屋振興会部会事業(活動)計画

年月	総務部	企画開発部	安全対策部	広報部
6/4			春の火災予防週間 全国交通安全運動	
6/5			日吉山王祭典警備、事故防止	
6/6	部会開催 部会方針について	部会開催 要望事項文書発送 (6月20日町内会長会議開催文書と)	鹿島祭の事故防止 部会開催	編集委員会<部会開催> 編集方針について
7/7		要望事項提出日 要望事項とりまとめ、整理		編集委員会、原稿、広告依頼 最終打合せ
8/8		町内会長会議開催 振興会三役、地元議員と部会	雄物川花火大会警備、事故防止 交通安全県民総ぐるみ運動 交通安全祈願祭	あらや衆報第83号発行
9/9		国、県、市に要望書提出 上記の回答 9月30日迄	秋の全国交通安全運動	
10/10	研修会の開催(各種団体との連絡) 〔案〕郷土新屋を見つめる "歴史のあるところを歩いて勉強"	町内会長、理事協議会 要望事項回答の検討報告 要望事項について陳情	交通安全ソフトボール大会	
11/11			秋の火災予防週間 ポスターの作成 消火器の使用	編集委員会
12/12	新年会開催打合せ		歳末火災予防週間 年末交通安全運動 防犯運動 飲酒運転の追放	編集委員会、原稿依頼
7/1	新年会開催			あらや衆報第84号発行
2/2	部会開催	部会開催		部会開催
3/3			部会開催	

振興会各部の計画と抱負

三菱マテリアル株式会社

秋田製錬所
所長 宮野 靖彦

新総合通帳
機能色々
◎国民・厚生年金自動受取り
◎送金(家族・学費仕送り)
◎給与預入
◎公共料金等支払
◎キャッシュカード
etc

新屋駅前郵便局

TEL 28-4200
FAX 28-0958

明日へ繋げる人と技術 地域と共に……

東北製紙株式会社

代表取締役社長

飯 島 功

♥あなたの夢、かなえます・・



お気軽に
お電話下さい
28-4324



秋田十條緑化株式会社

秋田市新屋鳥木町1-1 ☎28-2227(代)

自然の中の打放し、グリーン・バンカーあり
夏季期は21時30分まで営業します

十條ゴルフガーデン

秋田市新屋大川町54-1 ☎28-5151

華まいたけ注文を承ります。
御贈答品・お土産・御家庭の食卓に
市内、全国各地へお届けします。

十條きのこ園

秋田十條化成株式会社

秋田市新屋鳥木町1-1

☎28-1564
28-1776

総務部

総務部を担当して、二期目の後半に入りました。当初振興会の総務部は何をすべきかを部会で討議をしたことがありましたが、結論から申しま

その間、他団体との交流会を開き、何かを得たいと考えております。又研修会等の計画を立ててみました。しかしながらなかなか実現出来ずにいるのが実状で、それは多大な効果を

企画開発部

平成六年度新屋振興会の事業活動も早五カ月が過ぎようとしております。

企画開発部はすでに皆様から上がってきた平成七年度の要望内容の取りまとめ作業に取り組んでおります。

にとりましては足踏みの状態が続いているように見受けられます。

依然厳しい状況下でも、当新屋振興会は各事業計画を順調に推移させております。これも年度毎の事業計画に対するご理解と、皆様方の暖かいご支援、ご協力の賜物と深く感謝している次第であります。

六年後に控えた二十一世紀の新屋全町の未来像を想像しながら、計画、立案、実行を軸に長期的な視点に立った安定的な施策を考えなければならぬと考えております。

また未来は夢のある新屋全町の姿を語らい、想像しながら実現可能な限り立案し、振興会独自の活動方針を明確に表していく必要があると考えます。

安全対策部

織の見直しを図り、これまで以上に機構の活用を図る基盤作りの重要性が問われる時期に来ていると思えます。

安全対策部では、明るく、健康で住み良い地域造りを目指して、他団体と連携を密にしながら、防火・防災、二、防犯、三、交通事故防止、四、青少年の健全育成運動に取り組んでいくことにしました。

八月十日の雄物川花火大会には、会場の警備や交通整理等への協力をお願いし、町民皆が事故なく楽しい花火見物ができるよう努めてまいります。

広報部

三、勝平で一、浜田で一、新屋で三件でした。新屋での交通死亡事故零の日は、昨年三月の事故以降六月末日現在で四六七日になります。

今年度の計画 一、あらや衆報八十三号の発行(八月) 二、あらや衆報八十四号の発行(平成七年一月)

各町内の皆様や、各種団体から衆報に対する感想、掲載する記事の提供を積極的にお願いたします。

事務局

新しい新屋衆の気質を造ろう 新屋のまちに生まれ育って、六十余年、社会に出て出生地を聞かれ、新屋と答えれば、それには必ずと言ってよいほど「ああ新屋衆か」、また仕事の手違いから相手の気に

添わないことに出会うと、決まって「新屋衆の歩いた跡には草も生えない」と言うからなとの言葉をしょつちゅう聴かされたものである。この新屋衆の意味するところを考えてみると、良い意味では、儉約、辛抱強い、悪く解釈すれば、けちん坊、しみつたれ、排他性、島国根性等々、その場その時々に応じて幅広い内容に使われていたように思う。

北都銀行 新屋支店 日新支店 秋田銀行 新屋支店 新屋駅前支店

JA 秋田市新屋支所 建更まもり5型 大安心に大変身 生命総合共済スタート!

大門印刷株式会社 忠実に再現 最新の設備を誇る

国・県・市等への要望事項について

各町内会・各種団体からつぎのような平成七年度予算編成にあたり要望事項が提出されました。

七月二十九日町内会長・理事協議会を開催の上説明し、検討を終了した。

今年度以前に要望した事項で未解決のものを含め八月二十日迄整理の上、国・県・市・JR等に対し「平成七年度要望書」を作成の上九月上旬それぞれの機関に提出する。

- 各町内会よりの要望事項**
- 1、市営住宅の早期建て替え (市営住宅) の設置
 - 2、新屋タクシー向いに電柱の設置 (愛宕町)
 - 3、北新町13の13より13の31までの両側の側溝に蓋を (北新町)
 - 4、街灯電気料補助の増額 (北新町)
 - 5、町内会館建設助成金の増額
 - 6、遊休官地の払下げの促進
 - 7、コミュニティセンターの設置 (中表町)
 - 8、日新児童遊園地の整備
 - 9、日新小学校校庭の砂塵防止と側溝の改善 (南新町)
 - 10、県道の側溝の蓋の改良 (沖田町)
 - 11、国道七号線旧道分岐点(鈴木電工側)道路の段差の改善
 - 12、新屋駅跨線橋の傾斜がきつく幅が狭いので改善を
 - 13、側溝(U型)の汚泥の清

- 掃
- (比内町)
- 14、田尻沢東町3番地内(T字路)に一時停止標識の設置 (田尻沢)
 - 15、市道浜街道2号線(浜街道バス停から清水出脇までの区間に街路灯の設置
 - 16、市道浜街道2号線と国道七号線バイパスとの立体交差付近に公園の設置
 - 17、市道新屋元町大川町一号线の新谷宅角及び佐々木宅角にカーブミラーの設置
 - 18、地藏堂小路から県道新屋土崎港線に交差する地点にカーブミラーの設置
 - 19、市道新屋元町大川町一号线の佐々木タバコ屋右折の時間制限撤去について
 - 20、県道新屋土崎港線の雄物新橋から中表町までの全面オーバーレーンの実施 (緑町)
 - 21、秋田駅発新屋着列車を最終十時半頃に増発を
 - 22、新屋駅東口の設置
 - 22、新屋地区に照明付グラウンドの設置
 - 24、新屋地区国道七号線の夜間帯減速信号の実施
 - 25、雄物新橋の拡幅(歩道部だけでも)
 - 26、私道の市道編入舗装(田尻沢4-32,33付近約50m) (南団地)
 - 27、横断歩道の設置 (日の出町)
 - 28、西部運動広場と桜並木(西中グラウンド)の排水路に蓋をし、通学路(歩道)に

- (十条団地)
- 29、秋田大橋より日吉神社間舗道の傾斜のほげしい部分の改良
- (大川町)
- 各種団体からの要望事項**
- 30、JR新屋駅東側改札口の設置 (振興会事務局)
 - 31、浜田梅林公園に防犯灯の設置 (交通安全部会)
 - 32、新屋駅前(主として市営バス営業所跡地周辺)再開発してショッピングセンターの性格のもつ事業開発

ふるさと文化創造センター(仮称) 検討委員会設置について

- 秋田市では仮称秋田国立美術工芸短期大学の地域開放施設(会長あいさつ文にもあります)国立倉庫三棟(五棟)となるふるさと文化創造センターの施設内容(整備・活用)等を検討するふるさと文化創造センター検討委員会を設置しました。
- 設置要綱によりまずと検討事項は、
- 1、センター施設内容に関する事
 - 2、センターの施設管理に関する事
 - 3、その他必要な事項に関する事

- ふるさと文化創造センター(仮称)検討委員会
- 新屋地区住民
- 谷口 武
新屋町国立倉庫活用審議委員会事務局長
- 三浦 敦子 主婦
経済界関係者
- 金子 栄一
秋田商工会議所常議員
- 藤木 啓二
秋田市商店街連盟会長
- 伊藤 大
文化団体関係者
- 秋田市文化団体連盟 副会長
- 相沢 祥子
生涯学習関係者
- 秋田市生涯学習奨励員
- 秋山 進
大学関係者
- 北海道教育大学名誉教授・工芸美術学科長予定者
- 市関係者
- 土田 康雄 第一助役
谷口、三浦両委員は会長のあいさつにありますが、穂積惇先生を委員長とする



第27回新屋町民大運動会

9月11日(日)、午前9時から西中学校グラウンドで開催します。老若男女多数の参加を。すばらしい賞品のあたる抽せん会もあります。(開会式に参加した方に、抽せん券を差しあげます)

初秋の一日、思う存分からだを動かして、さわやかな汗を流しましょう。

サンデージョギング

毎週日曜日午前6時~7時

コース スタート地点

- 新屋コース 西中グラウンドバックネット付近
- 新屋南部コース 沖田町

参加した方には、回数に応じて銅バッジ(10回)、銀バッジ(20回)、金バッジ(30回)をさしあげます。

問い合わせ ☎(28)5322

立倉庫活用審議委員会と連絡を密にして、検討委員会に出席いたします。

なおこの要綱は平成六年五月二十七日より施行し、平成七年三月三十一日で廃止することになっております。

浜田森林総合公園

運動広場・テニスコートのご利用を

梅林公園をはじめ、花木園木の実園がある浜田森林総合公園には、野球場、運動広場のほか、テニスコート二面もあります。ご利用下さい。

灯油 ガス器具 のご用命は

電話 (28) **4514** (代表)

秋田市新屋大川町5-9

日新プロパン株式会社

快適生活製造業

ONOPROX

株式会社 **オノプロックス**

(旧株式会社小野プロパン)

〒010-16 秋田市新屋扇町7-41
TEL 0188-28-2108 FAX 0188-28-2177

日通プロパン・日石灯油

横山プロパン

☎28-4019

有限会社 **吉田保温**

代表取締役 吉田留三郎

秋田市新屋栗田町22番17号
電話 (0188) 28-6261
FAX (0188) 28-6268

司法書士 **鈴木勝三**

秋田市新屋栗田町14-9(日新小学校下通り)
☎: FAX (0188) 28-3833

創業 昭和35年

昭和シェル石油

大橋のたもと
地元の昭石スタンド

ワーキレー配合
レーザー100とダッシュガソリン

日吉産業(有)

秋田日吉SS

☎28-2611

夏のスタミナづくりに
おいしい森永牛乳

森永牛乳新屋販売店

大山 猛

MGパワーズ秋田

秋田市新屋元町19-25
TEL 0188 (28) 5785

新屋石油 合資会社

ヨイフロ

(28)4126

出光興産新屋給油所

新屋アポロ

大川町10-25 TEL 28-4224

新屋高美町 TEL **28-5503**

新屋三新計画の推進

毎年度各町内や、各種団体より提出される要望事項の中で既に完成をみたもの、進展中のもの、長期的に陳情を継続しなければならぬものなどがあります。

今年度は国の予算決定が、例年より事業着手が、遅れているものもありますが、道路・下水道等の事業は着手されております。

特に継続要望して参りました秋田大橋の改修が認められ、大きく新聞・テレビで報道されましたが、新屋振興会としても大きな喜びである。七月二十七日辻永振興会長、鈴木副会長、小松理事が建設省秋田工事事務所に会い、お礼と早期完成についてお願いをしました。

順調に進む

秋田公立美術短大 (仮称) の設置計画が来年度四月に向けて、順調に進んでいる。

全国的にも例のない、地域産業に根ざした美術工芸の技術者を四十年間養成している市立美術工芸専門学校の専門課程を発展的に改組して、短期大学を設置するもので、同専門学校を附属校として、教育の一体化を図るものです。

文部省へ認可申請

平成六年四月二十五日文部省へ大学設置認可申請を提出し、現在文部省において申請内容を審査中であり、引続いて七月末、第二次追加申請をする、内容としては教員、建物、備品等となっている。これにより九月末から十月に

かけて文部省から係官が来て申請内容が間違いのないか現地審査を行い、十二月に認可されるスケジュールとなっている。

短大校舎等の建設

短期大学校舎、美術工芸専門学校の建設工事は辻永振興会長のご挨拶にもありますように天候に恵まれ順調に進んでおり、七月末に一階部分のコンクリート打ち込みを終了、約二十七%の進捗率となっている。

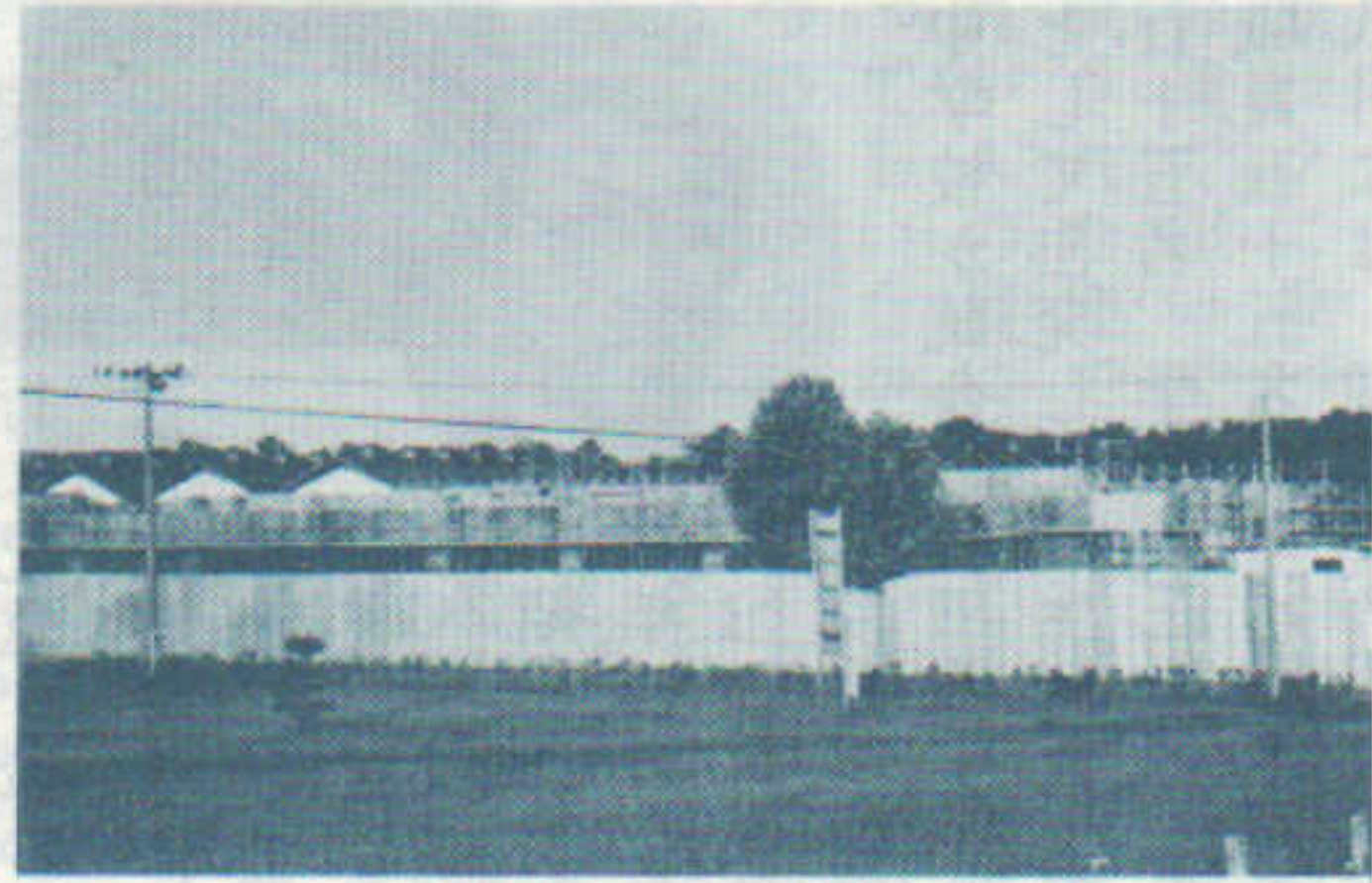

順調に工事が進む美短

短大の運営基金

短大の運営基金は二十億一千万円で、秋田市は十億円を、五年度から三年間で拠出し、秋田県は六年度、七年度で十億円を補助する。男鹿市や南秋田郡、河辺郡の十一市町村の助成総額一千万円を六年度から八年度まで三年間にわたって助成されることに決定されている。

带状公園

带状公園は、市の下水道部、都市開発部公園緑地課において事業を進めているが、下水



完成がまつれる带状公園

下水道工事
快適な生活をするためには下水道工事の推進が急務である。振興会でも毎年要望事項に掲げ陳情しておりますが、昨年度に引き続き鳥木町幹線四二〇号、田尻沢幹線四四〇号、沖田町九〇号のほか、栗田町地内五六〇号、扇町地内二三〇号の管渠事業、雨水管線として西中前の工事が実施されます。工事中交通の面や、危険が伴いますのでご協力をお願いいたします。

西部工業団地へ

道路新設

旧十条バルブ跡地を工業団地として、II工区(一期分)約五ヘクタールの造成工事は三月末に完成した。分譲は不況のため思わしくないが、数多くの問い合わせがあるのので、早急な対応が望まれる。六月市議会において道路新設の予算一億二千五百万円が認められ、新屋島木町線(仮称)として幅員十六号、延長約千号、雄物川堤防から工業団地内を通り、西部体育館附近の県道に接続する道路が明年三月末完成の予定である。

新屋海辺公園

ももさだ海岸の整備は市単事業として平成四年度には海岸道路の舗装六〇〇号、ももさだカエルの像設置、五年度あずまや一棟、六年度は、散策苑路の整備延長三三〇号を実施する予定。



3月完成したあづまや



架け替えがきまった秋田大橋

日吉神社前歩道の拡幅

日吉神社前の歩道が狭く、危険なため拡幅を要望しているが、用地等の協力を得られないならば検討したいという回答であった。日吉神社の役員会において辻永会長から社社にお願ひし了承を得ており、詳細設計も完了している。近く用地について社社と話を進め工事着手するものと思われ、辻永振興会長から工事の促進方についてお願いしている。

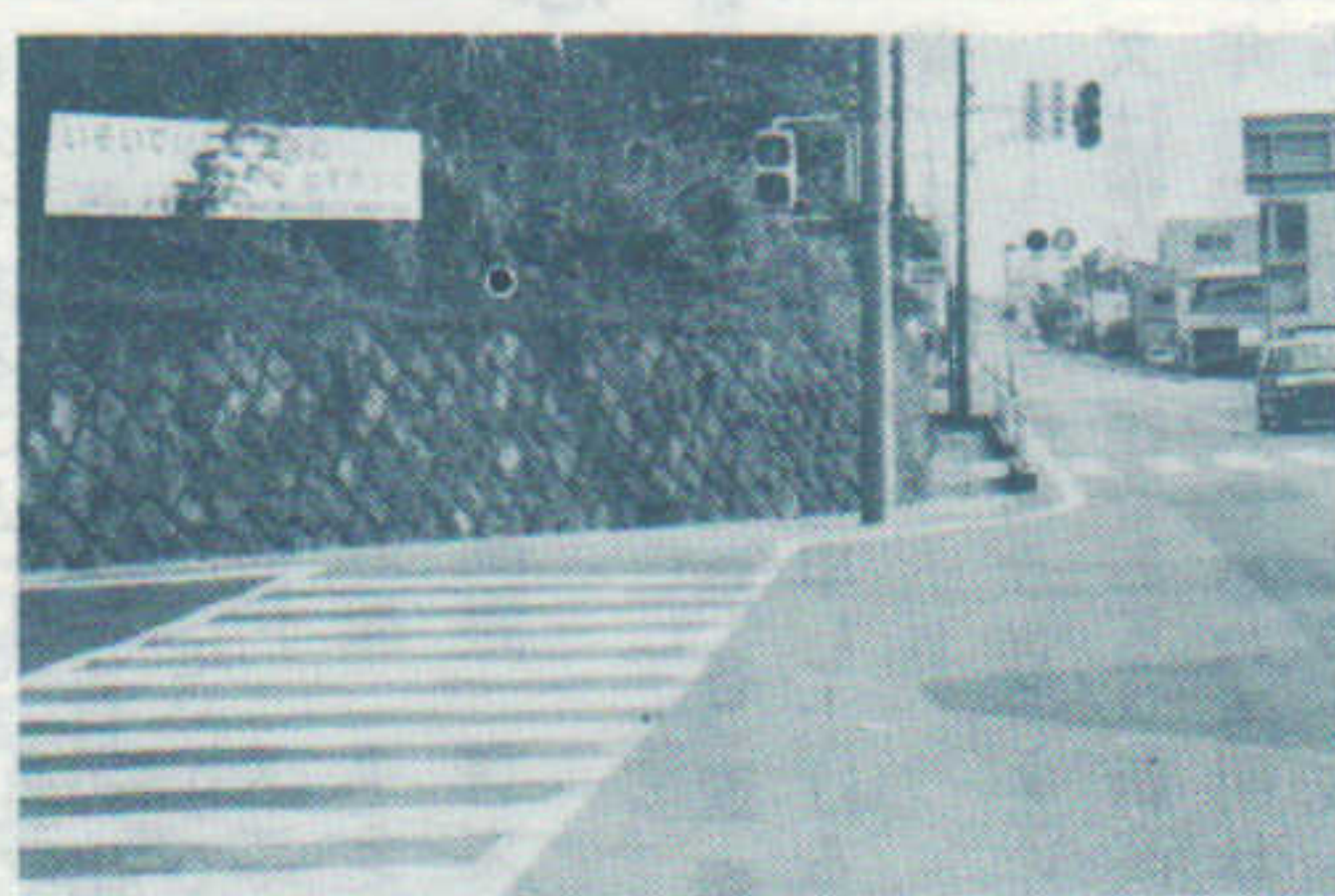

拡幅が待たれる神社前歩道

安全輸送・迅速配車の
金澤運輸グループ

タクシーとジャンボタクシーの御用命は

安全タクシー(秋田市) 24-5251
新屋タクシー(秋田市) 28-4525
湖東タクシー(五木町) 52-2130

羽城TDK協力工場
新屋工業株式会社

依田市新屋前野町1-21
電話(代) 28-5874

営業品目: アルミサッシ・風除室・サンルーム・住宅機器・ガラス補修

共和ガラス店

秋田市新屋勝平町9-18
TEL (62) 4723

日吉神社会館

TEL 28-3033・3660

タクシー・運転代行のご用命は
(深夜・早朝もお気軽に!!)

宝タクシー株

本社 28-2123
割山 62-7075

住宅用アルミサッシ・玄関風除室・カーポート・バルコニー
労働大臣認定一級技能士施工店

谷藤ガラス店

新屋扇町 ☎28-3861 FAX28-3848

金物センター 年中無休 配達無料 分割払いOK

株式会社 加々谷亨商店

●営業時間 午前8:00~午後7:00
秋田市新屋表町1番1号(国道沿) ☎(0188)28-2241

カギのことなら何でもOK

カギとガラスの110番

電話1本で即/出張

ロックミス秋田
加々友商事(株) ☎23-2117

創立百二十周年を迎えた日新小学校



記念事業実行委員会委員長 富野昭雄

新屋のシンボルでもあり、新屋衆をはぐくみ育ててきた母校日新小学校が創立百二十周年を迎えた。「邑に不学の戸なく、家に不学の人なからしめんこと」を期して実施された学制頒布から二年後の明治七年七月七日、新屋村に二校あった新屋学校と表街学校を廃して日新小学校が誕生したとある。開校当時、高九小路のつき当たりに民家代用で教員二名の規模であったらしいが、住民の熱意により明治十二年七月には現在の西部公民館あたりに二階建て、十一教室、体操場を備えた校舎が落成したという。記録によると窓は全部格子造り、外部は箕の子張り、内側は障子とあるが、初代校舎の写真をぜひ見てみたいものと思っ

理解できるもの）
・児童のデザインを活かした航空写真（記念下敷）
・日新まつり（児童会活動）
・資料収集、整理
・新しい企画ではないが、目新しい街・自分達の学校が歴史の街・自分達の学校の歴史に興味をもち、子供に郷土と学校を見直してもらいたいものと願っている。学校は地域の財産でもある。日新小、西中を守り育てていくのも地域振興の大切な事業でもあることを改めて痛感しているこの頃である。

西中三十周年を迎えて



本校は、昭和三十九年四月一日、旧日新中学校と旧浜田中学校が統合し秋田西中学校として出発した。生徒数千三百十五名、学級数三十四、教職員五十五名であった。同年八月には、増築校舎八教室が完工、浜田校舎を廃止し、全生徒が西中学校舎で授業を開始した。同年九月二十七日に、校章と校歌の制定をうけて開校の式典が行われた。名実ともに秋田西中学校の開校となった。九月二十七日は、開校記念日となっている。

秋田西中学校校長 石黒善雄
十年が経過した。卒業生は一万二百名を越え、社会や地域の中核として活躍されている。本校の部活動はたくましい歴史を持っている。野球、庭球、サッカー、水泳、陸上競技、ソフト、バスケット、バレー、卓球、相撲、柔剣道その他の各部である。団体、個人の連続優勝の男女庭球部、ソフトボール部の三連勝……特に野球部は、市や県の各大会での優勝はもちろん東北大会での四回の優勝など活躍が際立っている。文化部も統計クラブの全国コンクール特選や吹奏楽部の金賞等運動部に劣らない。

創立十周年記念式典



去る七月二日、新屋高校創立十周年記念式典が、県民会館で挙行されました。在籍生、職員、卒業生、父母、来賓等約千六百人が出席し、盛大に行われました。

この秋田西中学校の三十年の歩みは、一時一時の積み重ねである。一時一時に時の生徒たちの思いや、先生方の汗、PTAや地域の願いが詰め込まれている。西中の確かな歩みは、卒業生の皆さんの頑張り、勤務された歴代の校長先生を始めとする先生方、地域PTAの方々の支えによるものであることに感謝しながら、新しい三十一年目の出発をしっかりとした足どりで進めたいと思う。

新屋高等学校校長 熊谷直春
の心より感謝申し上げる次第であります。
本十周年のキャッチフレーズは生徒の作である「新高十年 礎に現在を重ねて明日を拓く」でした。このとおり、十年の歴史と伝統を礎にして現実をしっかりと見極めて実績をあげ、一步一步前進しながら未来を切り拓いて行くのが本校のあり得べき姿でしょう。生徒諸君は、先輩の積み上げてこられた立派な伝統を守りながら、激しく変動する社会にたくましく適応して行くために、自ら積極的に学ぶ姿勢と果敢な行動力を養い、豊かな創造性や柔軟な思考力を育てて行くことと努力を忘れてはいけません。この記念日を期に、将来への大きな夢をはぐくんでもらいたいものです。

あべのペランタ風の正面玄関を備えた二代目の校舎は大正十四年十一月に落成し、昭和四十九年十月改築の現校舎にバトントッチするまで半世紀以上も新屋っ子の学舎となってきた懐かしい校舎である。いま三十代以上の同窓生はきつと後ろの松林と共に数多くの幼少時代の思い出をお持ちのことと思う。現在卒業生は一万四千名以上を数えるとい

昭和三十九年四月一日、旧日新中学校と旧浜田中学校が統合し秋田西中学校として出発した。生徒数千三百十五名、学級数三十四、教職員五十五名であった。同年八月には、増築校舎八教室が完工、浜田校舎を廃止し、全生徒が西中学校舎で授業を開始した。同年九月二十七日に、校章と校歌の制定をうけて開校の式典が行われた。名実ともに秋田西中学校の開校となった。九月二十七日は、開校記念日となっている。

昭和三十九年、木造校舎にかわる現在の校舎の落成をみた。また生徒数千三百名を越える本校は、秋田市第一のマンモス校であった。昭和六十二年四月、勝平中学校が開校した。生徒達は長年慣れ親しんだ友との別れに涙しながら、秋田西中学校適正規模化の流れであった。開校以来三

その他、参加した多くの先生方に感銘を与えた教育委員会や文部省指定の諸公開研究会がある。昭和六十二年、西中PTAが日本PTA全国協議会長表彰をうけ、翌年には学校後援会が設立されている。同窓会の組織化も一段とすすめられている。西中をとりまくソフト的環境の充実が著し

「守り合う豊かな自立」、「鍛えあう若き肉体」、「磨きあう高き理想」の本校の建学の精神と申すべき伝統は、しっかりと根づいており、先輩から後輩へ脈々と受け継がれております。学習施設の整備も進み、生徒は日々充実した学校生活を送っています。これは、ひとえに関係各方面の皆様のご支援と歴代の校長先生はじめ教職員各位のお力によるも

<p>カーテン・ジュートン クロス</p> <p>鈴木内装</p> <p>日吉町7の17 TEL28-5144 鈴木 富夫</p>	<p>一般建築材・新建材 住宅機器・住宅アルミサッシ</p> <p>SYD</p> <p>杉山田材木店</p> <p>新屋扇町2-22 TEL28-1758</p>	<p>総合建設業</p> <p>長谷部建設株式会社</p> <p>秋田市新屋島木町1-31 TEL28-6000 (代表) FAX28-0028</p> <p>水洗工事は小松工業</p> <p>TEL 28-4422(代)</p>	
<p>一製材・建築・不動産一</p> <p>高松木材株式会社</p> <p>取締役社長 高橋松之助 専務取締役 高橋 大和 秋田市新屋大川町20-3 電話 28-4310 (代表) 28-7788 自宅</p> <p>住まいのことなら なんでも</p> <p>佐々木材木店</p> <p>秋田市新屋元町16-21 TEL 28-4030・28-2252</p>	<p>建築・木製建具・土木工事一式</p> <p>株式会社</p> <p>佐 円 組</p> <p>代表取締役 佐藤 円治</p> <p>秋田市新屋扇町86-24 TEL (0188) 28-2317・28-3744</p>	<p>水道・衛生・暖房・設計施工 水洗トイレ工事</p> <p>渡辺施設工業株式会社</p> <p>社長 渡辺 静雄</p> <p>秋田市新屋大川町18-1 電話 28-2335(代)</p>	

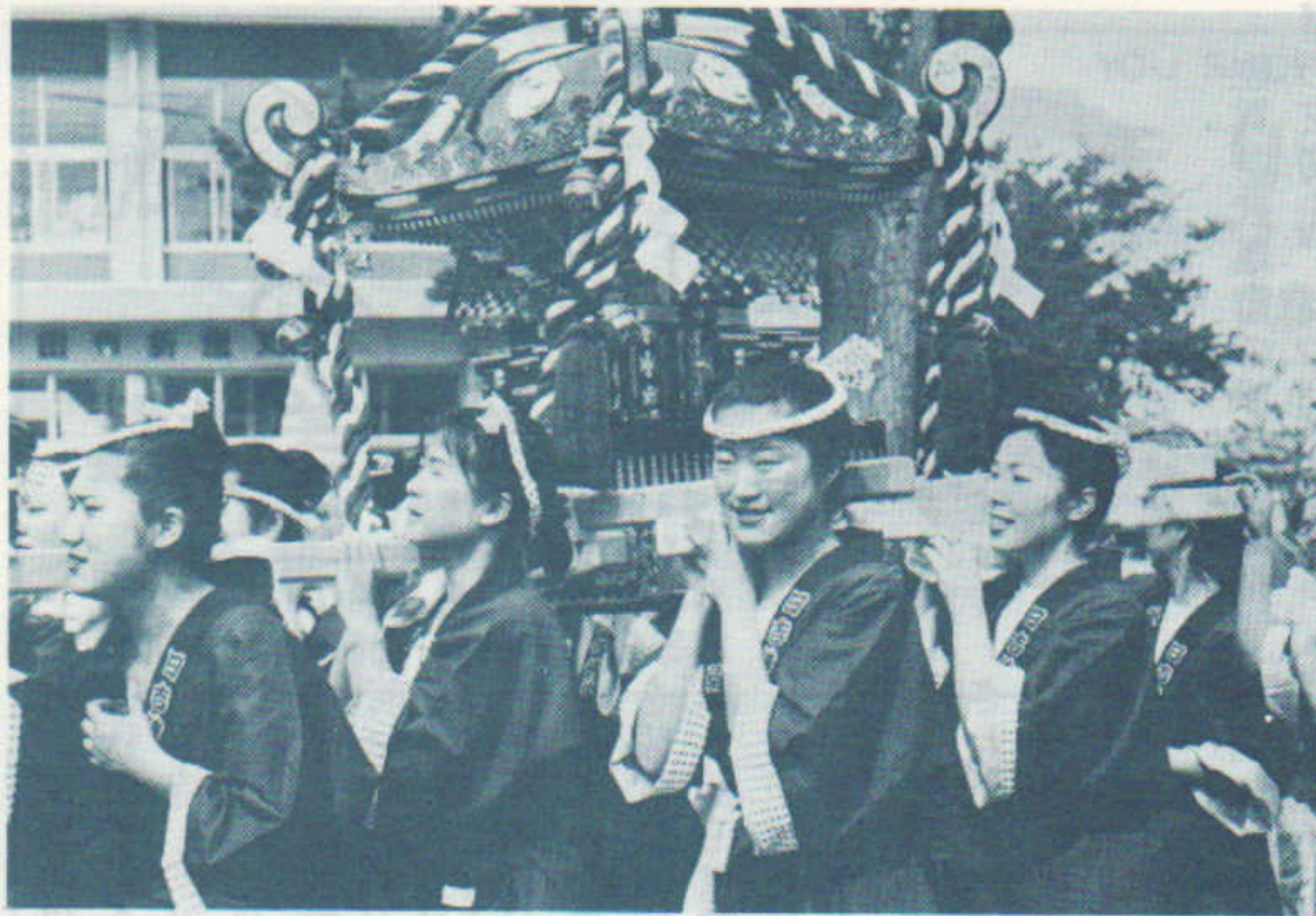

「エイサーノ、エイサーノ」五周年を迎えた新興連に「女神輿」初登場

新興連頭領 阿 彦 正道

キリッと絞めた豆絞、薄い祭り化粧に濃紺の半纏、はつらつとした笑顔が神輿とともに美しく輝いた五月の青空だった。

多くの人に参加してもらいたい、新屋の祭りを盛り立てたいとの願いを込めて新興連が発足して五年目の吉日だ。昨年の総会で女神輿の企画が承認されて以来、多くの不安を抱えながら迎えた今日である。はじめての女の子達に、たして道中担ぎとうせるものだろうか、恥かしがってかえってみつともないことにはならないだろうか……、なんていっても行列の先頭なのだから。出発前の神事の間も時

新屋連は五年前、いつもトラックに乗っている神輿を自分達で担いでみようと思いついた。成された連である。私自身あれが人の肩に乗ることなど思ってもいなかったのだが、いつの日からか担ぎ手不足のためトラックに乗せざるを得なくなったと聞くに及び、心ある人達に声を掛け、ぜひ昔のように人の肩で神輿を逆行させ、元氣な新屋町を内外にアピールしようと思っただけである。担ぎ方、装束、掛声、伝統的な物とはかなりちがった再出発だったと思っているが、なんとか五年間続けることができたのである。そこでこの記念すべき年に花を添えようと女性の登場を願った

ものである。人づてにおねがいをして、直接本人にあたって、学校にたのんだり、なんとか二十二名の美しい担ぎ手にそろってもらった訳である。募集には美術工芸専門学校にポスター制作の労を取っていただき、生徒の作品を数点出していただいたものである。



由緒ある鹿嶋祭

鹿嶋祭において、新屋町、町内会長様初め、皆々様のご支援により無事果たすことが出来ましたことに感謝申し上げます。

私も町内会は世帯数は小規模でありますが、早くから当番町ということで、役職分担を各部署に決め、若者及び年輩者も一日の仕事を終えてから、疲れをいやす暇もなく、又会計においては限られた予算をやりくりしながら連携を保ち、努力した結果成功につながったと思います。

反省会に大先輩の方々のもとより、多数参加して頂き昔話をしていただくころ、先輩の一人が若い頃、鹿嶋人形をバックに写真を写した記憶があると聞き、さかしましたところ昭和二十四

新屋郷土会

顧問 高橋 哲次

会長 大島 キミ

副会長 佐川 久二

谷藤 葉満

大島 良行

桜田喜八郎

海浮 謙一

郷土新屋のみなさま

御健康と御多幸を

心からお祈り致します

平成六年八月

暑中御見舞い

申し上げます

ももさだ海岸 クリーンナップ実施

初めて「環境の日」と定められた六月五日日曜日、秋田市全域でクリーンナップ作戦が実施された。

新屋地区では、新屋青年交流会の主催により、各町内会子ども会、その他各種団体から約三百人が参加し、ももさだ海岸の清掃に汗を流した。当日はあいにくの小雨の降る天候であったが、弁当のカラービニール、木片など二トトラック二台に満杯のゴミを集めた。

約一時間程で清掃を終え、小学生の手よりもももさだカエルの銅像周辺にハマナスの苗五十本を植え、参加者はみなきれいな海辺を眺め、世界一きれいな夕日の見られる海辺公園となるよう念じながら帰途についた。

呉服・洋品 買い良い店のコマツ

コマツ呉服店

秋田市新屋元町6-37

TEL 28-3228

一確かな技術と洗練されたセンスの店ー

サロン・ド・ミツコ

秋田市新屋元町6-35・駐車場完備

TEL 28-3127 (代表)

かほ美容室 TEL 28-3613

秋田市新屋元町4-10 AM8:30~PM6:30

(毎週月曜、第3日曜定休日)

パミロール シャンプー カバーマーク

フキ美容室

秋田市新屋元町19-13

Phone 28-3623

0才から160cmまでの子供服

小ねんず

あきたしあらやおもてまち12-50

PHONE (0188)28-4493

洋品の さめる

Camel

新屋表町 TEL 28-0853

おしゃれサロン みうら

miura

秋田市新屋栗田町16 (0188)28-2156

駐車場あります

(有)小松はきもの店

TEL 28-4032

支店・婦人靴専門店

SALON DO SHOE

秋の装いは一足先に! ご来店お待ちしております

ブティック **ティファニー**

新屋扇町92-74 TEL 28-4265 店主 小野 トシ子

資生堂チェーンストア

森弥化粧品店

新屋扇町10-1

TEL (28) 3128

来麗婦

秋田市泉上の町

TEL 62-3388

庭づくりにお手伝い致します 庭園・土木・設計・施工・管理

小野造園土木

新屋扇町92-74 TEL 28-4265 代表 小野 由 春

コミック・雑誌・資生堂化粧品

日新堂

元町5-23 TEL 28-3201

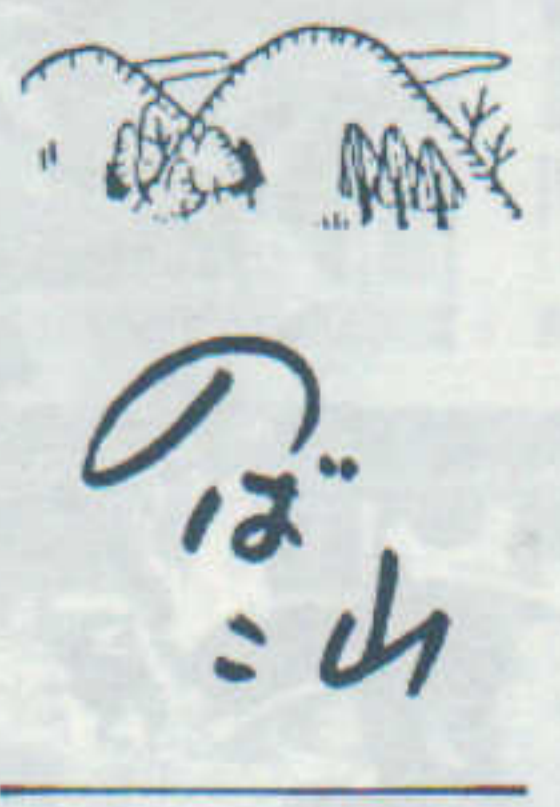

佐賀の夜空に

竿灯ゆれる

佐々木三知夫



佐賀県武雄市の旅館、京都屋の玄関先。はっぴ姿の新屋敷が竿燈の組立をしていた。平成五年十二月十一日の夕暮れ時。竿燈演技が始まる前から、旅館の前には黒山の人のだかりであった。やがて、提灯の蠟燭に火が灯され、大若がゆっくりと起きあがると、わーっという歓声があがった。武雄市の人口四万人、その半分の二万人が温泉通りに集まり、三本の竿燈が佐賀の夜空にゆれ、大観衆を魅了したのである。そして、武雄市民あげての歓迎は私共にとっても忘れ得ない感動であった。

月、戌辰の役戦没佐賀藩士慰霊秋田委員会を結成し、遺族を招待し、現地で慰霊祭が行われた。「佐賀藩士慰霊の歌」が披露され、祖先の墓前にぬかずく遺族に参列者の涙を誘った。

翌年の五月、南向きに埋葬されていた馬渡栄助のご遺骨を佐賀県に届けるため、佐賀藩士秋田慰霊団を組織し佐賀へ向かった。故高橋金太郎氏が副団長である。武雄市の馬渡家・菩提寺で慰霊祭が開催された。「まごころ秋田歓迎委員会」によって、武雄市民あげての歓迎を受けた。

昭和六十三年は戌辰の役百二十周年。実行委員会を組織して、戦没者合同慰霊祭などを開催。十月二十一日、日吉町の一面に整備された葉隠墓苑に佐賀藩士慰霊碑が建立され、佐賀県慰霊団を迎えて除幕式が行われた。

以来五年間、佐賀藩士慰霊祭を毎年十月に開催している。墓苑に近い町内会や商店会の方々も慰霊祭に参加頂くようにもなった。

昨年は戌辰の役百二十五周年。秋田の竿燈を佐賀で披露したいと考えた。竿燈に託して、北国に眠る佐賀藩士を、百二十五年ぶりに故郷へ帰って頂くという訳である。

佐賀藩士慰霊竿燈慰霊団一行には、副団長として赤坂光一、新屋商店会会長、渡辺克忠、消防新屋分団長、穂積志青年交流会長、石黒新五郎日の出町内会長、小野隆三商店会青年部長、阿彦正道新興連頭、高橋大和高松木材専務、そして武雄市に遺族が健在の、佐賀藩士樋口泉兵衛が眠る、天



日吉町(日の出町)にある葉隠墓苑

龍寺の八島国雄住職も参加された。竿燈の妙技を披露された菅原勉、石黒敏夫の両氏、竿燈の笛、歓迎会の秋田三味線で大喝采を受けた佐々木功氏が参加。それぞれ新屋敷の心意気を示し、佐賀県人に大きな感動を与えたのであった。

はるか昔の戌辰の役の際、当時の百三段村が焼けなかったのは大森山に備えられた佐賀藩の大砲のおかげと聞いていい。そして、佐賀藩の戦没者を手厚く葬った新屋敷の温情があった。

人間は交流によって文化を発展させてきた。佐賀市の日新小学校と葉隠墓苑に近い日新小学校の交流計画も芽生えている。歴史の深縁を大事にして「日々新たななり」の精神で、より良き新屋敷を子孫に残していきたいものである。

(戌辰の役戦没佐賀藩士慰霊秋田委員会事務局長、割山町)

俳句

扇町 赤川文字
風の道さぐり蚊遣の位置決まる
花日傘忙中閑の立話し

栗田町 大友ミネ
湧き水を汲みて新茶のまろやかに
夏の蝶葉隠にひそと雨上る

元町 片谷フミ
指揮棒の指揮かも蟬の鳴きやんで
かたつむり言葉もたねば世に遅る

元町 三川昭子
将あかぬまま炎天へ自動ドア夏シャツに男盛りを匂わせて

表町 東海林睦子
人越しに海を見ている日傘かな
男梅雨心遊ばすには激し

元町 松田由紀
松の芯素直に伸びて子離れす
青梅雨の水子を哭かすはだか菓子(大内町の千体地藏にて)

元町 牧野京子
夏霧の素通りしたる夫の墓煮物して螢の闇を深くせり
(野菊俳句会)

関町後 柴田益子
墨栗咲いて棲むはニンフかちひろの絵

南団地 藤原キク
南団地の声の明るし朝桜
空路もどる水田明りの鍵の穴
(合歓中央句会)

お知らせ

新屋地区体協
スポーツ教室
七月二十一日から毎木曜日午後七時より(十回)「バウンドテニス」教室を西部公民館で開催しております。参加料は無料です。

〈問い合わせ〉
新屋地区体協・塚田事務局長 ☎六〇七六

役員の異動

○理事 阿部 昇(新屋支所長) 定年退職により、後任として、小松 勉(新屋支所長補佐より支所長に昇任)

○会計 渡辺勇次(豊岩地域センター所長より支所長補佐に昇任)

○評議員 小林春一(比内町加藤久光退任)、小野寺博之(はまなす町・渡辺浩昭退任)

編集後記

町民の皆様の御協力によりまして、無事八十三号を発行することができました。ありがとうございました。一年ぶりに逢って挨拶し、広告や原稿をいただき、また次回のご協力をおねがいしながら楽しく、気持ちよくふんとうさせていたいただきました。広報部は今後共、町民の皆様から、より親まれる「衆報」の発行にと引き続き努力をしてみたいので、よろしく、御協力と御愛読をそして御意見や発行についての御要望を是非、ただいただけますようお願いいたします。

<p>ファンシー文具 ティーンズ ショップ ピッコ 秋田市新屋沖田町2の15 TEL28-9074</p>	<p>AJOOA全日本眼鏡連盟認定店 メガネのシモマ 秋田市新屋表町12-47 ☎28-4622</p>	<p>乳幼児保育 グリーンローズ保育園 *全日保育(午前7時30分-午後6時) ☎28-3038 *午前保育(午前7時30分-午後1時) ☎28-7750・0140 *1つでも気軽に相談ください *対象児 0才-3才迄 3才以後はルーテル愛児幼稚園で受け入れて延長保育もいたします。 秋田市新屋表町8の5</p>	<p>共に育つ ルーテル愛児幼稚園 *対象児 3才-5才就学期幼児 *ご家庭の都合で帰園後の延長保育もいたします。 グリーンローズことばの教室 *専門医師による0才代からの育児相談(厚生省認可) おもちゃライブラリー *毎月第1・第3水曜日「ことば」の教室で公開します。 *無料です。お気軽にお子様とおいでください。</p>
<p>★高級カラープリント ★カラーパスポート 30分仕上げ 元町 三笠カメラ店 ☎28-3204</p>		<p>思い出にふれるその時のために!! 日吉写真館 秋田市新屋扇町5-32 TEL (0188)28-3739</p>	
<p>45分仕上げ どこか違う写真館のプリント パスポートもスピード仕上げ カドヤ写真館 秋田市新屋栗田町13-10 ☎(28)3113</p>		<p>電気器具一般 光洋電気商会 ☎28-2658 畳修理1枚でも伺います 鈴木畳店 鈴木 仁 ☎28-4405</p>	

加藤自転車商会
 新屋駅前中央通り
 TEL 28-4327

YOU SHOP
モリカワ
 秋田市新屋元町21-36
 TEL (0188) 28-1663

車のことならなんでも
(有)石和田自動車
 大川町19-81 電話28-3037(代)

有限会社梅若芸能企画
 代表取締役 浅野保二(梅若)
 〒010-16 秋田市新屋扇町85-22
 TEL 0188-28-4638
 FAX 0188-28-1088

製造元 **資太郎吉商店**
 秋田市下浜桂根字浜田134-54
 ☎79-2877

民間車検工場 全労済指定工場 車検・定期点検・钣金・焼付塗装
 新車・中古車展示場新設
 技術とまごころサービス **小玉自動車**
 秋田市新屋扇町7-8 ☎28-5645(代)

明日の空気を変えていく

豊興産株式会社
 代表取締役社長 石黒 望
 〒010-16 秋田県秋田市新屋扇町12番49号
 ☎0188-28-4611代・FAX0188-28-3373

電気設備工事・設計施工
株式会社猿田電機工業所
 代表取締役 猿田 四郎
 秋田市新屋元町11番11号
 TEL (28) 4037
 FAX (28) 1855

電気設備工事施工
株式会社加島電気工事
 秋田市新屋元町5の4
 TEL 28-3118・28-4325

GAH
 Garage Auto House
 車のことなら
 オイル交換1000円から
 ガレージ
オートハウス
 〒010-16 秋田市新屋日吉町11-1
 TEL (0188) 28-0208

骨材販売・土木工事一式
 産業廃棄物処理業
高島興業
 新屋比内町16-32 ☎28-1350

宅建免許/県知事(7)第387号

滝田不動産
 代表 滝田 鉄三郎
 〒010-16 秋田市新屋表町2番71号
 社団法人 秋田県宅地建物取引業協会々員
 ☎(0188)28-2029
 河辺事務所 ☎(0188)82-4566
 河辺郡河辺町大字和田字北条ヶ崎143番地

街づくりの発想は街路灯
新屋街路灯組合
 ☎28-6535

商店街の活性化
新屋商店会
 ☎28-6535

全国へお花をお届けします

石井生花店
 フリーダイヤル
 0120-28-4428
 本店☎28-4428
 FAX 28-4267
 ナイス新屋店
 ☎28-2464

保険調剤・医薬品・健康食品

港中央薬局
 新屋店
 秋田市新屋大川町9-9
 TEL 28-9060
 FAX 28-6251

うちのお風呂で湯治しませんか!
 別府温泉湯の花エキス配合
 健康に勝る宝なし!

ヤングビーナス
 田尻沢中町11-20 ☎28-4958

豊かな感性
 快適な都市空間
 若さあふれる躍動
 (有)メッシュ
 代表取締役社長 穂積 志
 秋田市新屋大川町18-7
 TEL 28-1850

沓沢仏具店
 神棚・神具一式
 回転灯籠・塔婆
 お経テープ
 新屋表町3番28号
 28-3309

吉田眼科
吉田コンタクトレンズ
 新屋日吉町7-41 電話28-6080

小児歯科・一般歯科
くまがい日吉歯科医院
 院長 熊谷 仁志
 秋田市新屋町字関町後205-1(県住通り)
 TEL 28-5582

内科・皮膚科
川口医院
 秋田市新屋元町18-27
 TEL 28-3325
 28-2862
 保険調剤
川口薬局
 TEL 28-2881

胃腸科・外科・内科・レントゲン科
一戸医院
 秋田市新屋大川町9番7号
 ☎28-2221

稲葉
整形外科医院
 稲葉 勉
 秋田市新屋扇町6
 電話 28-2111

三浦歯科医院
 三浦 捷也
 秋田市新屋元町
 ☎28-2109

堀部歯科医院
 堀部 清元
 秋田市新屋表町11番3号
 ☎28-4323

高橋歯科医院
 高橋 昭一
 新屋駅前
 ☎28-4339

工藤歯科医院
 新屋交番トナリ
 TEL 28-2213

いつも笑顔、創イング(ing) tomorrow (tomorrow)
 生き生き美人。
 ほうこうは、
 毎日を生き生きと活動し、
 笑顔ではりきっている
 女性を応援します。

 秋田市新屋表町6-33
 有限会社 ほうこう ☎28-6162

と読売新聞の高仁
 秋田西中学校のそば TEL 28 4214
 有限会社
秋田魁新報新屋専売所
 秋田市新屋元町13の29 電話(28) 4102

<p>“信用と技術を売る店” 一級寝具技能士 阿部ふとん店 (秋田銀行新屋支店前) ☎28-1204</p>	<p>諸越の宗家 石 忠 老 舗 ☎(28) 2126</p>	<p>一味豊かな和洋菓子の店 お気軽に…どなたにもよろこばれます 高島松月堂 秋田市新屋表町 電話 28-3730 28-3005</p>	
<p>おバーストア 県営住宅前 TEL28-3330</p>	<p>大福の渡勇 28-4103 新屋元町15-5</p>	<p>お菓子の館 この店かしや 新屋店 ☎28-6588</p>	<p>スタンプを集めて楽しい商品交換 新鮮な野菜と魚は 大塚商店 新屋元町5-57 ☎28-4307</p>
<p>鮮魚・精肉・青果 よい品を、より安く ふるや デンワ28-3962 秋田市新屋栗田町(県営住宅前)</p>	<p>酒・たばこ・各種食料品・雑貨 サトウチツブ (5・15・25日 2倍セール) タウンマート サトウ 新屋元町11-24 ☎28-3911 FAX3107</p>	<p>青果と食料品 高橋商店 新屋表町11の35 ☎28-3124</p>	<p>大塚商店 新屋元町5-57 ☎28-4307</p>
<p>ツバキ醬油 あま塩 …食塩分13% 山吹味噌 製造販売元 大彦商店 TEL 28-2133 新屋表町4-9 FAX 28-0157</p>	<p>黄金井酒造株式会社は、 平成6年度東北新酒鑑評会、 全国新酒鑑評会で 金賞を受賞しました。 酒は 黄金井 黄金井酒造株式会社</p>	<p>新屋の酒 秋田晴 ☎28-1311 清酒 英雄 醸造元 森川酒造店 新屋表町2-44 ☎28-2036</p>	<p>群を抜くこのうまさ 清酒 新政 新政酒造株式会社</p>
<p>味噌・醤油・白糍 (資)山本商事 元町22~41 TEL 28-3102</p>	<p>★湧水醤油 慶太郎 ★うす塩醤油 鴨 葱 ★奥羽つゆ伝説 (株)高多茂商店 ☎28-3535</p>	<p>晩酌の御用命はサービスと誠実の当店 ブルーチャーム加盟店 今野酒店 高美町5-13 ☎28-6236</p>	<p>好きです アラヤ 酒の店 あかさか ナイス新屋店内 もしもし28-2240</p>
<p>文具・醤油・京呉服帯 波 金 秋田市新屋 ☎28-3121</p>	<p>みそ・しょうゆ 森九商店 新屋表町 ☎28-2121</p>	<p>醤油・味噌・しょうゆ 仙葉善治商店 秋田市新屋元町14-10 TEL 28-2102</p>	<p>食料品・和洋酒 加藤商店 秋田市新屋町国道通り TEL 28-3343</p>
<p>出前・迅速 幸ちゃん食堂 秋田市新屋元町20-28 TEL (28) 2553</p>	<p>南波家の手造り きりたんぼ 比内地鶏専門店</p>	<p>タカラサイダー ラムネ 宝 きりたんぼ 鱈 寿し (有)榎食品 秋田市新屋元町9-3 TEL 0188 (28) 3823 FAX 0188 (28) 3824</p>	<p>酒の配達迅速 高行酒店 秋田市新屋表町 ☎28-2525(代)</p>
<p>元祖 コーナンショップ 新屋店 新屋駅前・☎28-4832</p>	<p>秋田市新屋元町14番26号 TEL(0188)28-4025</p>	<p>秋田市新屋元町9-3 TEL 0188 (28) 3823 FAX 0188 (28) 3824</p>	<p>和洋酒・食料品 佐々銀商店 元町4-30 ☎28-3126</p>
<p>江戸前 寿し広 新屋田尻沢(南団地内) TEL 28-4665</p>	<p>江戸前寿し 錦 吉 新屋元町21-29 TEL 28-4204</p>	<p>寿し専門店 ◎新鮮なネタが自慢 ◎宴会場有(20名様まで) 深月齋 秋田市新屋元町19-10 TEL (28) 4658</p>	<p>高長寿司 TEL 28-2522</p>
<p>精選つねに新鮮な肉を売る店 高島精肉店 秋田市新屋表町14-26 ☎28-3101</p>	<p>御料理・折詰・仕出し 割烹 稻 荷</p>	<p>心づくしのお料理をお届けします 弁当・皿盛・折詰 秋田給食弁当(株) 秋田市新屋松美カ丘南町18-1 ☎66-4111~4112・(FAX)66-4113</p>	<p>御料理・折詰・皿盛 仕出し 錦 吉 秋田市新屋扇町1-32 TEL 28-4106</p>
<p>米沢牛販売店 富野精肉店 秋田市新屋表町6の15 電話 28局4118番</p>	<p>秋田市新屋 ☎28-6347 ☎28-2115</p>	<p>御料理・折詰・仕出し 工藤旅館 新屋扇町3-22 ☎28-2106</p>	<p>仕出しの店 加藤商店 代表者 加藤 隆 治 秋田市新屋元町14-1 TEL 28-5077</p>