

第 85 号

発行 新屋振興会(新屋支所内)
 秋田市新屋扇町12-35
 ☎ 28-2649
 編集 広 報 部
 印刷 大門印刷株式会社
 ☎ 28-4615

新屋の人口・世帯

5月末現在	
男	6,176
女	6,833
計	13,009
世帯数	4,373

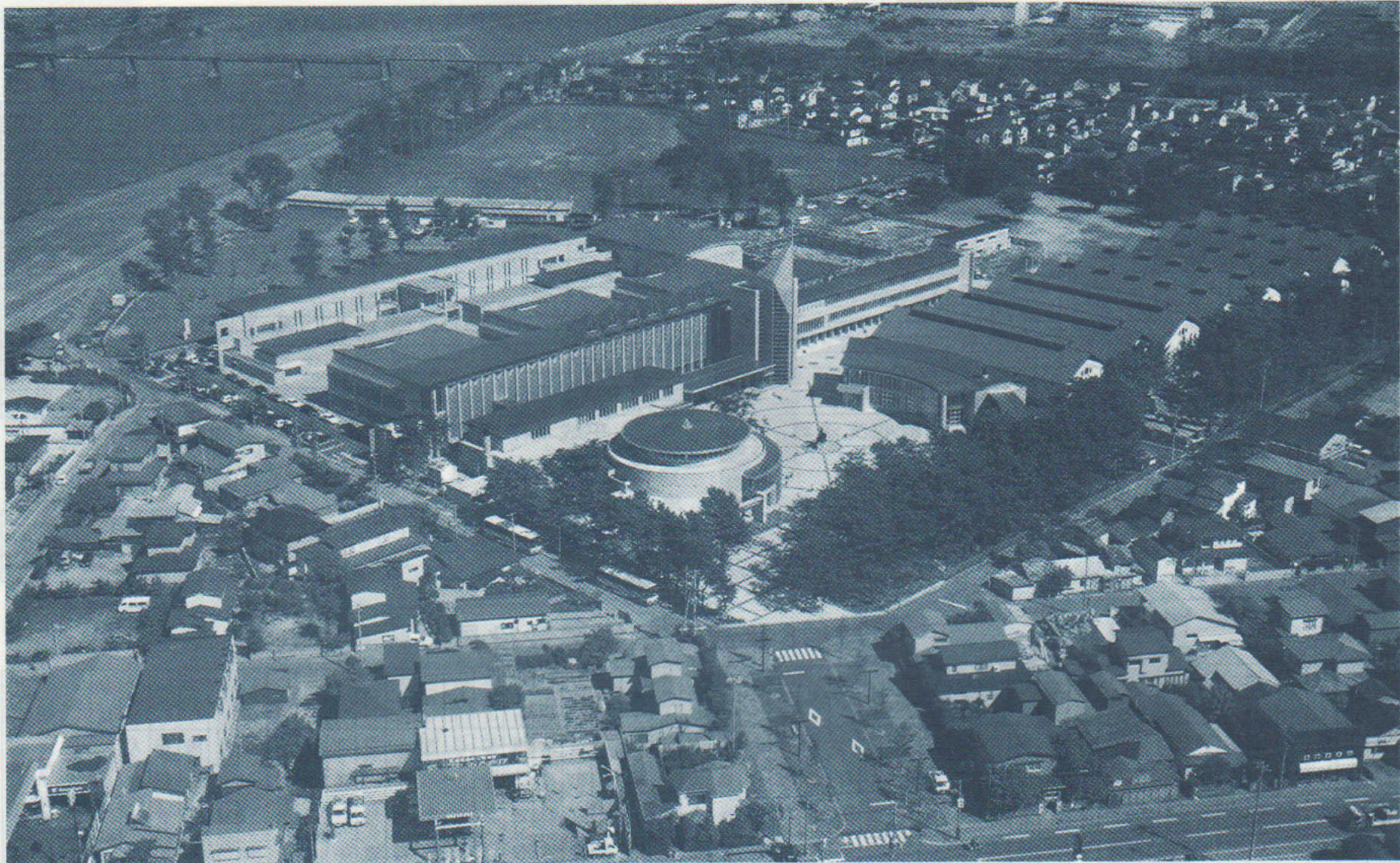

平成7年4月開学した秋田公立美術工芸短期大学周辺 (平成7月3月撮影)

ごあいさつ

新屋振興会会長 池田 正

四月の新屋振興会総会において、辻永剛一会長が、理事・評議員会員の強い要請にもかかわらず会長職を退任されることになり、不肖私が振興会会長に選任されました。辻永前会長は皆様ご承知のとおり、民間会社の幹部職員として勤務され、また市議会議員、県議会議員をおつとめになり、また新屋町の各種団体、教育、神社、寺院に至るまで要職をつとめた豊富な経験をいかし、二期四年間新屋町のまちづくりのためご尽力され、立派な実績を残されたご功績とご労苦に対し皆様とともに心から敬意と感謝を申し上げます。

前会長は会の運営にあたっては、全町民の幸福を願ひ、一方に偏することなく信頼、協力を損なうことのないよう常に誠意をもって努め、特に議員の皆様には党派を問わず、公平にお付き合いをし、連絡を密にし、共に協力し合つて地域社会の幸福のため活動することを基本として参りました。

また、高齢化社会への対応・災害発生時の対策、社会情勢の変遷に対応する振興会のあり方などにも取組まなければならぬものと思われまふ。何卒町民の皆様の一層のご協力、ご鞭撻の程お願い申し上げます。新屋衆報の発行につきましては広報部の方々が担当しております。どうぞよくお読みいただき、ご意見などお寄せ下さるようお願い申し上げます。また商店、事業所の皆様から毎年ご協賛をいただき厚くお礼申し上げます。ご挨拶といたします。

退任のごあいさつ

新屋振興会前会長 辻永剛一

私こと、この度の役員改選に当たり、去る四月二十六日開催の総会に於いて会長職を辞退させて頂きました。

平成三年度より二期四年間努めさせて頂きましたが、この間町民皆様方、又各町内会長さんをはじめ役員の皆様、婦人会長さんをはじめ役員会員の皆様、そして振興会の相談役、顧問、役員の皆様方より何かと温いご指導、ご協力を頂き、お陰様で町の発展、活性化を目ざして、及ばずながら、気持ち良く誠心誠意事業の運営に励むことの出来たことを何よりも有難く思っており皆様方から感謝お礼申し上げます。特にあら

う温いご援助、ご協力に厚くお礼申し上げます。私を援助して下さいました池田会長、鈴木、谷口副会長さん達は振興会今後の目的をよく知っております。皆様のご協力をお願い申し上げます。

策して終点の発電所前から立派に完成した桜並木の新屋大川散歩道を散策し、連結している美術工芸短大の校庭に入り、「ふるさと文化創造センター」を見学して食堂喫茶店で休憩、短大を見学して雄物川の堤防に出て西部工業団地(十条)や、雄大な雄物川、太平山、秋田市内の光景、夜景を眺めながら堤防上を散策、雄物大橋から新屋海浜公園で楽しみ大森山動物園、梅林公園、余楽庵、日吉神社等町の名所をぐるっと散策出来る新屋町は、市民、県民にとってすばらしい観光地として多数の観光客で賑わい活気のある町として大きく発展します。一日も早い実現を期待しております。ご協力ありがとうございました。

や衆報発行の都度ご協賛を頂いております。企業、商店会の皆様、又在京新屋郷土会皆様の郷土を思

新屋本町八、七五九人の方達から頂いた貴重な署名が何よりも大きな原動力となって美術工芸短期大学が開学されました。そして国立倉庫三棟から五棟が町民、市民の「ふるさと文化創造センター」として着手されますので、この機会に私が新屋町の発展、活性化のため一日も早い実現を願ってきましたことを字数の関係上一口に申し上げます。

大川町から大川端带状公園を散

平成7年度振興会定例総会

平成7年度新屋振興会総会は、去る四月二十六日、新屋支所で開催されました。

辻永会長の挨拶の後、議長に高美町の大山猛町内会長を選出して、議事に移りました。

一、平成六年度会務、部会報告及び一般会計、特別資金会計、移動市役所、新年会収支決算について

一、会計監査について

一、公立美術工芸短大促進期成会収支決算について

一、平成七年度事業計画、部会実施計画、一般会計、特別資金会計予算(案)について

報告、審議され、いずれも原案通り承認、可決されました。

続いて役員改選。

北新町渡辺忠雄、県営住宅佐藤富夫、駅前町長谷部周治、田尻沢町佐藤金一の各町内会長と理事会側から谷口武総務部長の六名の選考委員が選出され、選考の結果、全役員が再任されましたが、辻永会長はこれを固辞。再度選考委員会を開催。

左記のように新役員が選出されました。

最後に新役員を代表して、池田新会長の挨拶、辻永会長の退任の挨拶があつて、平成七年度新屋振興会総会を終了しました。

※三役以外の役員は下記の通りです。

副会長 鈴木 恭治(再)
同 谷口 武(新)
監事 伊藤 礼一(再)
同 今田 福治(新)

平成6年度新屋振興会収支決算

収支総額 2,200,433円
支出総額 1,165,615円
差引総額 1,034,818円 (平成7年度へ繰越)

項目	本年度予算額	収入済額	(比較増△減)	備考
1. 会議費	717,600	717,600	0	@200×3,588世帯
2. 繰越金	802,516	802,516	0	前年度より
3. 協賛金	25,000	25,000	0	日吉神社より
4. 衆報広告料	560,000	619,000	59,000	新屋衆報広告料1回分
5. 寄付金	1,000	0	△ 1,000	
6. 雑収入	1,000	36,317	35,317	利息8,683、新年会等27,634
合計	2,107,116	2,200,433	93,317	

平成7年度新屋振興会予算(案)

収支予算額 2,360,000円
支出予算額 2,360,000円
差引算額 0円

項目	本年度予算額	前年度予算額	(比較増△減)	備考
1. 会議費	730,400	717,600	12,800	@200×3,652世帯
2. 繰越金	1,034,818	802,516	232,302	
3. 協賛金	25,000	25,000	0	日吉神社より
4. 衆報広告料	560,000	560,000	0	新屋衆報広告料1回分
5. 寄付金	1,000	0	1,000	
6. 雑収入	1,782	1,000	7,782	
合計	2,360,000	2,107,116	252,884	

平成6年度新屋振興会特別資金会計収支決算

収入金額 2,421,058円
支出金額 0円
差引金額 2,421,058円 (翌年度へ繰越)

項目	予算額	決算額	比較増△減	備考
前年度繰越金	2,384,508	2,384,508	0	
預金利息	36,520	36,550	30	定期預金利息
合計	2,421,028	2,421,058	30	

平成7年度新屋振興会特別資金会計収支予算

収入金額 2,662,074円
支出金額 0円
差引金額 2,662,074円

項目	本年度予算額	前年度予算額	比較増△減	備考
前年度繰越金	2,421,058	2,384,508	36,550	
繰入金	200,000	0	200,000	
預金利息	41,016	36,520	4,496	定期預金利息 利率2.25%外
合計	2,662,074	2,421,028	241,046	

平成7・8年度新屋振興会役員

幹事	理事	顧問	相談役
渡辺勇次	石黒新五郎	植田正夫・高橋久也・高橋昌一	徳積惇・阿部肇・辻永剛一
佐々木滋	高野昭雄	大田英夫	徳積志・新岡雅・赤坂光一・田口聡
三浦正志	阿野正道	上表町町内会長代務	
石井エミ子	高橋金三	中表町	
鈴木富夫	渡辺一義	下表町	
横山秀男	大田勲	比内町	
斉藤和歌	森川吉	駅前町	
藤井麗子	安全対策部部長	愛宕町	
高島三男	広報部部長	市営住宅	
渡辺一義	企画開発部部長	関町	
鈴木ケイ子	総務部部長	関町後	
大門勲	日の出町	県営住宅	
渡辺克忠	担当	北新町	
森川吉	担当	南新町	
菊地幸子	担当	大川町	
小林春一	担当	笹町	
小野隆三	担当	緑町	
高橋金三	担当	沖田町	
阿野正道	担当	南団地	
高野昭雄	担当	田尻沢	
富野昭雄	担当	南団地	
石黒新五郎	担当	南団地	
大田英夫	担当	南団地	
佐藤金一	担当	南団地	
鈴木久二	担当	南団地	
太田久二	担当	南団地	
富田連	担当	南団地	
上村力	担当	南団地	
渡辺茂保	担当	南団地	
工藤正之	担当	南団地	
杉山三郎	担当	南団地	
渡辺忠雄	担当	南団地	
中山清造	担当	南団地	
高島鉄朗	担当	南団地	
石井紀夫	担当	南団地	
猿田公策	担当	南団地	
塚田博	担当	南団地	
長谷部周治	担当	南団地	
海風敏夫	担当	南団地	
斉藤重孝	担当	南団地	
大田英夫	担当	南団地	

三菱マテリアル株式会社

秋田製錬所
所長 宮野靖彦

全国ネットだから
◎新総合通帳(多機能通帳)
☆ゆうパック(郵便小包)
☆レタックス(慶弔文送信)
●ニューナイスプラン(生存養老保険)

新屋駅前郵便局

TEL 28-4200
FAX 28-0958

明日へ繋げる人と技術 地域と共に……

東北製紙株式会社

代表取締役社長 飯島 功

あなたの夢、かなえます。



お気軽に
お電話下さい
28-4324

秋田十條緑化株式会社

秋田市新屋鳥木町1-1 ☎28-2227(代)

自然の中の打放し、グリーン・バンカーあり
夏季期は21時30分まで営業します

十條ゴルフガーデン

秋田市新屋大川町54-1 ☎28-5151

華まいたけ注文を承ります。
御贈答品・お土産・御家庭の食卓に
市内、全国各地へお届けします。

十條きのこ園

秋田十條化成株式会社

秋田市新屋鳥木町1-1
☎28-1564
28-1776

振興会各部の計画と抱負

総務部

振興会に於ける総務の在り方は、一般的な意味合いとは異なるようだ。総務という言葉は辞書でひくと、全体の事務を全て、役目として担当するとある……。

先日総務の『部活動計画と抱負』という題名で原稿を依頼された。主旨に従って執筆すればどうも内部的になりすぎ、皆さんに読んでもらえる文章になりそうもない。

よく集会などで振興会って何しているところですか？等と問われるのも総務の役目の一つかなと思いはじめた。

振興会の中で町内会長さん（会長が理事の場合別の方）で構成される評議委員会がある。この評議委員の皆さんが各町内会会員から寄せられた身近な問題を新屋全町の事として、国・県・市などに要望書の形で提出し、回答を頂き実現の可能性の有るものについては早期に実施されるようお願いしています。

この事は『あらや衆報』に記載され皆さんのご承知のとおりです。評議委員のほかに振興会の構成員として三役を始め理事・専門部部長がいます。職務として何をしたいのかと言いますと、新屋を代表する公的な団体として地元としての意見を求められた場合協議をし町民の意見を反映するよう最大限の努力をしているところです。

振興会は最も身近な機関です。どうぞ今後共にご支援とご協力をお願い致します。

総務部長 富野 昭雄

企画開発部

企画開発部と云ふ大役を引き受けることになり何も解らない私ではありませんが、新屋と云ふ町を思う私はずっと新屋で生れ新屋で育つたことでもあり誰にも負けないと云ふ気持ちをもって企画開発という与えられた任務に部員一同努力する所存でございます。

幸にして良き部員に恵まれ今後の活動により力を入れることが出来ると思えます。池田新会長挨拶の中に全町民の為活気のある明るい町づくりに励むと云ふ言葉があり正そのとおりであり私も出来る限りの努力をするつもりです。

今年私は私達企画開発部として出来ることから手をつけてまいりますので宜しくお願い申し上げます。始めに全町内会の要望書の取りまとめ出来るだけ早く行い陳情書の作成提出に向けたかと思っております。

池田新会長はじめ県議会議員、市議会議員より各担当役所に働きかけていただき全町内会の要望に添えられますように頑張っております。所存であります。どんな小さなことであっても新屋町の皆様とご意見を交わし同じ方向付を考えると

ことが出発点となることと思っております。

企画開発部長として長期に渡って皆様の意見をどこかで反映、実行することと考慮しながら計画を進めていきたいと思っておりますので新屋全町内の皆様、私達部員一同一生懸命頑張りますので何とぞよろしくお願い申し上げます。

企画開発部長 高橋 金男

広報部

役員改選が行われ、その後池田新会長さんより、引続き広報部を担当してほしい旨の委嘱をうけ、戸惑いと、不安をおぼえながらも引き受けいたしました。

「あらや衆報」は、振興会の活動を皆様に広くご理解いただく唯一の情報提供の手段として、また、新屋地区の皆様のご意見や、ご要望を振興会に反映させる情報紙として、年二回発行することがその主な任務です。

四名の広報部スタッフでの広告のお願い、原稿の依頼及び集約、ワリ付、編集さらには、校正等、発行するまでは大変難儀な、苦勞も多い部会ですが、今年度も一同頑張っていきたいと思っております。

今年度の事業計画
一、あらや衆報八十五号発行
二、あらや週報八十六号発行（平成八年一月）

事務局

各町内の皆様や、各種団体からの積極的な情報の提供をよろしくお願いいたします。

広報部長 渡辺 一義

▼昨年からの西部公民館で開催の秋田弁の学校に通っております。日常何気なしに使われている言葉にも、時代の流れに添って大きな変革がもたらされていることを知らされました。

▼高橋長氏が編集された「その殆どが消えてしまった あらやのことば」をみると、つい四五拾数年前、私達の子供時代まで盛んに使われておった新屋言葉にも、既に死語と化したのが多く驚くとともに、薄れた記憶を呼び戻しながら、つくづく時の流れの早さを痛感いたしました。

▼言葉の標準化とともに、生活様式もまた向上し、お金と時間さえかければ、それなりに文化生活も可能となりました。

▼新屋の街にも、都市下水道が完備され、道路舗装も進み、交通標式やカーブミラーも設置され社会環境が格段に良くなりました。

しかし、これらの整備は主として表通りだけで、裏へ廻れば、まだまだ汲取り式便所や地下滲透の堰と砂利道、曲り角の危険な小路などが随所にみられ、未だに元始生活を強いられるところも多々あります。

▼今年度の私の抱負は、このような取り残されたところについて皆さんのご意見を聴きながら詳らかにするとともに、新屋選出

の県・市議会議員諸先生のご協力、ご指導を仰ぎながら、その解決に向けて努力してまいりたいと存じます。

事務局長 横山 秀男

安全対策部

安全対策部はこれまで住みよい地域づくりをめざして、他団体と連携を密にしながらの①防火、②防犯、③交通事故防止、④青少年の健全育成に取り組んでまいりました。

今年一月阪神大震災が発生、死者六千人、建物損壊、交通網、電気、ガス、水道も寸断された壮絶な被害に大きな恐怖と不安を感じました。

十一年前の日本海中部地震のことが思い出されます。「いつまた秋田にも」。

阪神大震災や、日本海中部地震の教訓をもとに速急な対策を講ずる必要を感じます。

今年役員改選により安全対策部長、一部部員に交替がありました。今年度の計画を中心に、他団体と連絡を密にしながら次の事項について推進してまいりますので、御協力をよろしくお願いいたします。

安全対策部長 森川 佐吉

マイバンクHOKUTO

北都銀行

新屋支店

TEL 0188-28-5000(代)

FAX 0188-28-5108

《金利選択型住宅ローン》誕生！

マイホームプランの実現に

〈あきぎん〉がお手伝いします。

くわしくは、窓口でご相談ください。

秋田銀行

新屋支店 TEL 28-2233

新屋駅前支店 TEL 28-1801

有秋田メディカルフロンティア

○病医院の給食業務の請負および管理
○医薬品の販売等

代表取締役 穂積 惇志

取締役専務 穂積 志

秋田市新屋大川町18-7

☎0188(28)1850(代)

街づくりの発想は街路灯

新屋街路灯組合

☎28-6535

商店街の活性化

新屋商店会

☎28-6535

力強い住まいの味方！建更まもり5型

大安心に大変身

生命総合共済スタート！

(くわしくは農協へ)

JA秋田市新屋支所

TEL 28-3254

国・県・市等への要望事項について

新屋地域の各町内会、各種団体から平成八年度要望事項が提出されました。

今後は八月中旬予定の、町内会長・振興会理事協議会に説明し、さらには現地調査等を行い、今年度以前に要望した事項の未解決のもの等を再調整の上要望書をまとめあげ九月上旬までに関係機関に対し要望してまいります。

各町内会よりの要望事項

- 一、公共下水道整備区域の拡大と建設促進について。
- (南新町、比内町、田尻沢町) 二、鉄橋踏切の道路巾拡幅について。
- 暴走族の取締の強化について。
- 田尻沢中町十番地内(榎信行宅前)の側溝蓋(五枚)補修について。
- 田尻沢西町地内の側溝清掃について。
- (南田地町) 三、比内町十八・十九地内における消化栓の設置について。
- 市道排水溝マンホール内の汚水清掃について。(比内町) 四、比内市営住宅の早期建替について。(市営住宅) 五、関町後地内への連絡道路(私道)の公道新設について。(現在の私道は地主から借用しているもので、その使用期限は平成七年七月までである。)(関町後) 六、市営住宅駐車場の車庫証明発行について。
- 市営住宅管理人手当ての増額について。(はまなす町) 七、七〇才以上高齢者に対する市営バス無料乗車制度の実施につ

いて。

- 八、新屋高校道路と田尻沢町内間における、一時停止標識並に、カーブミラーの取付けについて。(大川町) 九、県営住宅、高清水学園前の側溝に蓋の取付けについて。(田尻沢町) 十、県道寺内新屋・雄和線、日吉町十七番地内に防犯灯(二灯)設置について。(北新町) 十一、新屋タクシー向い(日吉神社側)に防犯灯の設置について。愛宕町内防火水槽の水漏れ補修について。(愛宕町) 十二、県道寺内新屋雄和線、日吉町十一ノ一地先に、押しボタン式信号機付横断歩道、及び同、四十一ノ三十五地先に横断歩道の設置について。(日の出町) 十三、市道浜街道二号線(浜街道バス停から清水出脇まで)の区間に街路灯の設置について。市道浜街道二号線と国道七号線バイパスとの立体交差付近に、公園の新設について。市道新屋元町大川町一号线地内新谷宅角及び佐々木宅角に、

カーブミラーの設置について。

- 十四、下表町集会所建設のための建設用地貸与について。(下表町) 十五、各町内に一ノ二ヶ所防火用水(地下)の設置について。新屋地区に総合グラウンドの設置について。(高美町) 十六、西部グラウンド脇側溝に蓋をし、通学路として活用について。各種団体等からの要望事項 一、新屋駅東側住宅地から、十条跡地内を経由し、新屋表町中央部へ通じる新設道路の早期実現について。西部公民館の全面改築の促進について。(新屋婦人会) 二、新屋地区への、総合医療施設の早期実現について。新屋地区に、墓地公園の、早期造成について。俗称、上の坂及び太郎吉坂に、冬期間の滑り止め設置について。(市民憲章推進協議会)

三、県道寺内新屋雄和線の豊岩地内の供用開始にともなう、新屋高校取り付け道路下交差点個所周辺の交通安全施設設備として、交差点の地下歩道・信号機・ガードレール・カーブミラー・道路標識等の設置について。

- JR新屋駅前から、新屋高校までの歩道拡幅整備および、街灯の設置について。田尻沢団地内交差点およびT字路における安全確保のための道路標識・カーブミラー・街灯の設置について。雨天時における土砂流失に伴う、新屋高校周辺への影響を防ぐための、同校校地の整備について。(県立新屋高校) 四、新屋駅前(主として、市営バス南営業所跡地周辺)再開発として、ショッピングセンターの性格をもつ事業開発について。有楽町(新屋)永久橋含む間生活路線の建設事業確保について。新屋関町ニュータウンから、新屋表町に通じる生活路線の新設確保について。(新屋商店会) 平成七年度の主たる事業については、そのほとんどが以前からの継続事業です。町内会、及び各種団体等より、引続き早期実現の要望もあり、重複する部分もありますが、関係機関との連携をはかり、意見、要望

の一致をさせながら、実現に努力していかねばなりません。

- 平成七年度主たる事業 (継続事業計画) 一、総合医療施設の早期実現 一、新屋図書館の改築 一、コミュニティセンターの早期新設 一、秋田大橋改修の早期完成 一、大森山、梅林公園、日吉神社、余楽庵を中心とした、歴史の核づくり 一、比内町市営住宅の全面改築 一、新屋町交通の核づくり (1) 新屋駅、羽越本線を中心とした都市計画道路の検討推進 (2) 駅東地区二帯(十条跡地誘致企業)と、中央地区の回遊性 (3) 県道新屋豊岩線(七号線)新屋高校間)早期完工 (4) 北愛宕町と中央地区の回遊性 一、三新計画の推進 (1) 十条跡地の利用促進 (2) 大川端带状近隣公園の早期完成 新屋振興会は「新屋地域のため」町民のもとする新たな新屋らしさを生ず、地域おこし、住みよい町づくりをめざし、これまでも活動を続けてまいりました。すでに完成をみたもの、継続進行中のもの等、引続き、計画推進を以前に増し、関係機関及び各層と協力、連携をはかりながら努力してまいります。

新屋三新計画の推進

秋田公立美術工芸短期大学 開学す
二一世紀の産業と文化に新しい

力をそそぐ「秋田公立美術工芸短期大学」が四月十一日開学し、十四日には第一期生百五十人の入学式が行われ、キャンパスに創造の生命

<p>高橋歯科医院 高橋 昭一 新屋 駅前 ☎28-4339</p>	<p>工藤歯科医院 新屋交番トナリ TEL 28-2213</p>	<p>堀部歯科医院 堀部 清元 秋田市新屋表町11番3号 ☎28-4323</p>	<p>三浦歯科医院 三浦 捷也 秋田市新屋元町 ☎28-2109</p>
<p>胃腸科・外科・内科・レントゲン科 一戸医院 秋田市新屋大川町9番7号 ☎28-2221</p>	<p>稲葉 整形外科医院 稲葉 勉 秋田市新屋扇町6 ☎28-2111</p>	<p>小児歯科・一般歯科 くまがい日吉歯科医院 院長 熊谷 仁志 秋田市新屋町字関町後205-1(県住通り) TEL 28-5582</p>	<p>内科・皮膚科 川口医院 秋田市新屋元町18-27 TEL 28-3325 28-2862 保険 調剤 川口薬局 TEL 28-2881</p>

が入りました。
平成二年十月に開設の準備を始めてからわずか四年半で開学できました。
開学に際し、新屋商店会などのみなさんは、ペナントやちょうちんを作り、お祝いしてくれました。

大川端 带状公園

下水道、水緑、景観モデル事業として、平成元年より工事着工、当初は七年度完成を目標に進めておりましたが、今年度は下流より、国道七号線の上流まで完成させるべく工事が継続中です。

すでに一部完成を見ている部分は今年度より開放しながら、散歩道、ベンチ等の設置がなされていきます。

早期完成をめざし、引続き関係機関に働きかけていきます。



完成が待たれる带状公園

新屋海辺公園整備

ももさだ海岸の整備は、市単事業として、町民のいこいの地としてこれまで海岸道路の舗装や、ももさだカエル像の設置、あづまやの新設、散策路の整備延長等を行ってきましたが、今年度はさらにももさだカエル像前までの園路、一五〇メートルの散歩道の舗装が、お盆すぎより実施されることになっています。

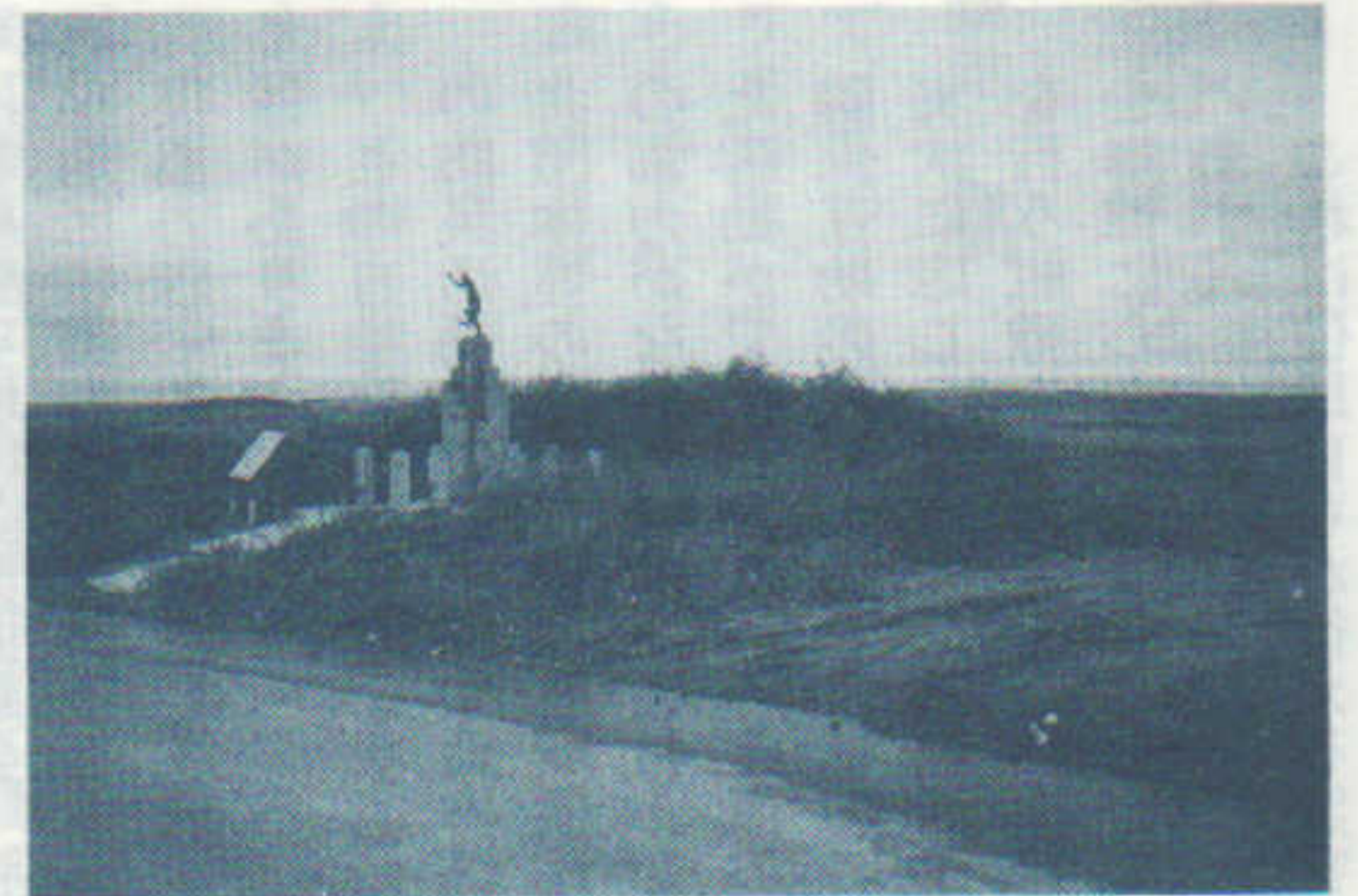

海辺公園の舗装整備

日吉神社前の歩道の拡幅完成す。

日吉神社前の歩道が狭く、危険なため拡幅を要望しましたが、建設省と日吉神社との話し合いがまとまり、工事に着手しておりましたがこの程、りっぱに完成されました。



完成した日吉神社前

西部工業団地への道路 市道新屋鳥木線供用開始

西部地区活性化のため、新屋鳥木町の十條製紙跡地を整備し、西部工業団地として、平成四年十月に分譲を開始して以来今日まで、I工区、II工区(二期分)の全区

画が完売、十三社の進出が決定し、現在はそのうち七社が既に操業を開始、三社が今年度の操業開始を予定しています。
さらには、九月にII工区の二期分、七、五ヘクタールを分譲する予定です。

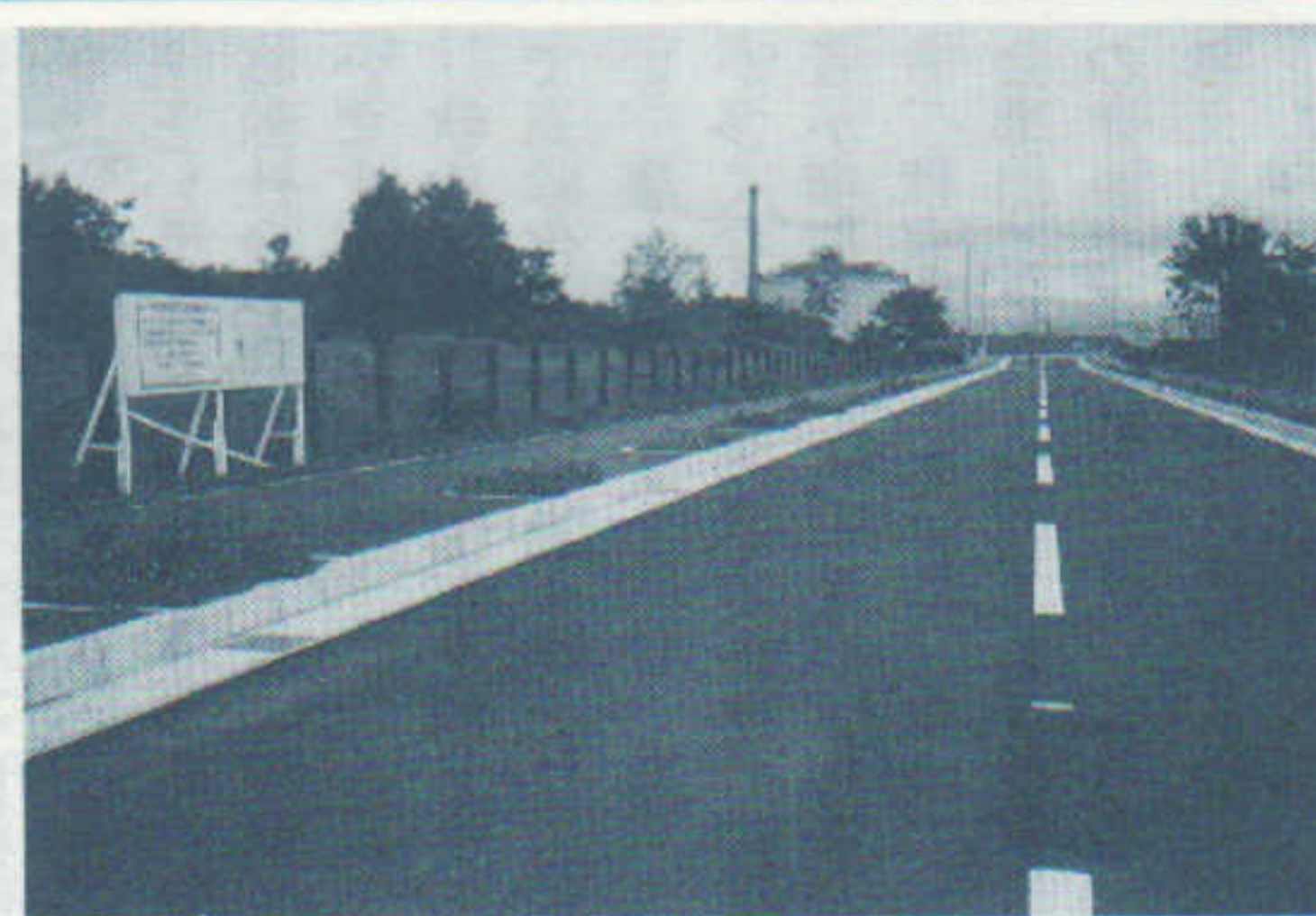

整備された西部工業団地

ふるさと文化創造センター(仮称) 検討委員会よりの報告

国立倉庫の地元の活用について「国立倉庫活用審議委員会」(委員長穂積博氏)を設置し、審議し、秋田市当局に対し地元の意向を十分とり入れたものにして貰いたい旨陳情して来た。

市においても「ふるさと文化創造センター(仮称)検討委員会」を設置し、市民各層から五人、地元新屋から谷口武氏(新屋国立倉庫活用審議委員会事務局長、三浦敦子氏(主婦)、市の第一助役からなる検討委員会)で審議した施設内容を答申したことに伴って、現在旧国立倉庫四号棟、五号棟、六号棟の三棟改修計画について設計中であり、その概要は次のとおりである。

四号棟
▽木工・金工実技室、織物実技

秋田大橋の架け替え決定 下流へ二十メートルづらし 平成八年度より工事開始

振興会から要望していた、秋田大橋の架け替えが認められ、着手することが建設省秋田工務事務所より発表され、現在そのための説明や、協力の要請などが進行されておりあります。

詳細については、すでに、具体化され、平成八年度より工事に着手、雄物川下流へ、二十メートルづらしの形で完成されることになりました。

厨房、更衣室、食品庫、売店、倉庫。

市当局より、昨年示した改修計画について設計を進めてみると利便性や、外溝工事との関連から若干変更した点があり、地元新屋地域歴史展示室にはどのような展示品があるのか、それによって設計内容も考えなければならぬ点もでて来るのでないかと申し入れがあった。

振興会では、国立倉庫活用審議委員会長穂積博氏に委員会の開催をお願いし、市の設計内容を説明し、意見を求め大要を次のようにとりまとめた。

一、設計段階で変更になった点については了承する。
二、新屋地域歴史展示室については、どのような展示品があるか短期間で調整することは困難であるから壁面展示、ガラスケースによる展示、パネル展示等ができるようになる。

三、貴重な資料が保管や、収集者がおられないため家屋の改築の際捨てられてきた。計画されている収蔵庫にこうしたものが保管可能な内部造作をする。
四、六号棟の多目的ホールには大勢の利用者がある便所がないことは不便である是非設置してほしい。

審議の課程で
▽歴史的な建造物である。残しておけばよい。もっと時間をかけて話し合いをすべきだ。
▽歴史展示室は新屋に限ったものでなく、国際交流を進めている。パッサウ市、蘭州市、ウラジオストク市等の展示を考えてはどうか。

▽新屋町に若者をはじめ多くの人を呼び込むような施設にすべきでないか。などの意見もあり、このほか審議会の在り方に対する意見(批判)を含め多くに発言があった。

五号棟(二階)
ホログラム研究室、ホログラム展示室、写真現像室、収蔵庫、ホログラム展示室エントランス、新屋地域歴史展示室、美術工芸展示室、男子便所、女子便所、身障者便所、事務室、給湯室、エントランス
六号棟
多目的ホール(百九十席) 移动式ステージ、器具庫1、器具庫2、和室十六畳、押入、軽食・喫茶コーナー、ラウンジ、ベンダーコーナー、

<p>うちのお風呂で湯治しませんか! 別府温泉湯の花エキス配合 健康に勝る宝なし! ヤングビーナス 田尻沢中町11-20 ☎28-4958</p>	<p>保険調剤・医薬品・健康食品 港中央薬局 新屋店 秋田市新屋大川町9-9 TEL28-9060 FAX28-6251</p>	<p>吉田眼科 吉田コンタクトレンズ 新屋日吉町7-41 電話28-6080</p>	
<p>食料品・和洋酒 加藤商店 秋田市新屋町国道通り TEL 28-3343</p>	<p>群を抜くこのうまさ 清酒 新政 新政酒造株式会社</p>	<p>清酒 英雄 醸造元 森川酒造店 新屋表町2-44 ☎28-2036</p>	<p>黄金井酒造株式会社は、平成7年度東北新酒鑑評会で仙台国税局長賞(優等賞)を受賞しました。 酒は 黄金井 黄金井酒造株式会社</p>
<p>ツバキ醤油 あま塩 …食塩分13% 山吹味噌 製造販売元 大彦商店 新屋表町4-9 TEL28-2133 FAX28-0157</p>	<p>和洋酒・食料品 佐々銀商店 元町4-30 ☎28-3126</p>	<p>酒の配達迅速 高行酒店 秋田市新屋表町 ☎28-2525(代)</p>	<p>好きです アラヤ 酒の店 あかさか ナイス新屋店内 もしもし28-2240</p>

新屋地区における災害防止対策について

新屋駅前町町内会長 (秋田市消防団長)

長谷部 周治

この標題が私への執筆依頼であった。今年の一月十七日発生した阪神淡路大地震は、国民の災害に対する関心を集め身近な問題としてその対策を考えることは大切なことと思う。災害常襲国日本のごとに住んでいても私達は多くの災害に遭いながらもやもやもすると歳月に流され、日常生活から災害は忘れ去られていく。しかし毎年各種災害により多くの人命を奪われ、貴重な財産が失われている現実を私達に身近な災害防止対策を知っておくことを求められています。

秋田市防災計画によると新屋地区の災害防止対策については次のようになっています。

- (1) は急傾斜地危険区域として比内町九番地内の一箇所を急傾斜地土砂崩れの虞のあるところとして指定しています。この指定された区域内に住宅を建てるときは法律的にも厳しい制限があります。
- (2) は火災危険区域として表町街区の傾斜地一帯の八、一〇〇平方メートルの区域を、火災が発生すれば延焼拡大する虞のある区域として指定しています。この指定の目的の一つに指定区域内の住民がお互に火事を出さないよう特に心がけてほしいことです。消防はこの指定区域内に火災が発生したときは、特別態勢で消防活動を行います。
- (3) は避難場所として本町方面では日新小学校、西中学校の各グラウンド、十条パルプ用地のほか近隣の大森山公園もあります。割山方面では勝平小学校、勝平

中学校、商業高校、警察学校の各校グラウンド、ゴルフ場を指定しています。避難場所は一時的に身の危険を避けるための野外広場を指定しています。

(4) は避難施設として本町方面では日新小学校、西中学校、新屋高校、美術工芸短大付属専門学校、西部公民館です。割山方面では勝平小学校、勝平中学校、商業高校、警察学校、勝平コミセンです。避難施設は一定期間飯の避難先として利用するため建築物を指定しています。

(5) は津波警報施設として栗田町地内雄物川切割堤上の一箇所に津波警報用サイレンが設置されています。津波速度は大変早いものです。海岸や雄物川水上又は、河川敷地に居てこのサイレンを聞いたら直ちに高台に避難することです。

(6) は自主防災組織として本町方面では県営新屋住宅町内会自主防災隊があります。割山方面には新屋勝平地区防災協議会、勝平地区松美町西町町内会自主防災協力隊、船場町内会自主防災隊があります。

この自主防災組織は、災害時の防災活動において国や地方公共団体等のみならず、地域住民の協力がなければ適格に対応した活動ができないため、住民の隣保互助の意識のもとに地域の現状に応じた自主的な防災活動を行う組織を町内会や自治会等を単位にした組織づくりをしています。これは住民自らが行える災害

防止対策であり組織づくりについては市の防災対策室で指導しています。

消防については常備に消防署の新屋分署と勝平出張所があり、非常備に消防団の新屋分団があります。災害が発生したとき消防署は基本的に地域で活動しますが、全市の被害状況によっては本部の指令によって新屋から離れることもありすが、消防団は地域に密着して活動します。災害は忘れた頃にやってくる

言われています。日本海秋田沖に地震の空白域があり、これがいつ発生しても不思議でないとも言われています。秋田市防災計画で定めている災害防止対策が住民の安全を守り、人間にとって一番大切な生命、身体、財産が保全されることを祈って止みません。



『けやきのまち しあわせプラン(秋田市保健長期計画)』とこれからの保健活動

新屋婦人会長 高野 トヨ
市健康増進課 進藤としみ

我が国の人口の高齢化は近年急速に進展しており、二十一世紀前半には国民の四人に一人が65歳以上という未だ世界に例をみない超高齢社会が到来すると見込まれています。

秋田市では、全国を上回る早さで高齢化が進んでおり、それに伴い、寝たきりの人や、痴呆症の人が増加することが予測される一方、核家族の拡大や、女性の社会進出により、家庭における家族の介護能力は低下していくものと考えられます。

このため今後必要となる老人保健福祉サービスを提供できる体制を整備することが重要となっており、国における「高齢者保健福祉推進十か年戦略(ゴールドプラン)の策定や、老人福祉法、及び老人保健法等の改正により、都道府県

要とする高齢者やその家族を含め市民が利用しやすいものとなるよう秋田市独自の工夫を加えています。

ところで、平成七年度市の保健事業の中で地域保健推進員活動のモデル地区への支援があります。この保健推進員とは、地域の人が明るく活き活きと暮らすことができるよう、声かけ等によって連帯の輪を拡げながら健康づくり活動をする人で、町内会などから二名選任されています。

活動内容としては、地域の生活環境に気を配り、解決のための話し合いする他、健康診査の受診の声かけや健康学習会や相談を開催し、地域と行政のパイプ役として活躍します。秋田市では現在、十七地区で結成され、担当の保健婦と手を取り合い活動を進めています。

新屋地区では、結核予防活動をはじめ、各種健康診査のPR活動など婦人会が地域の保健衛生に果たしてきた役割は大きく、今後は、こうした実績を町内会の支援を得ながら、保健推進員として位置づけさらに地域の健康づくりに努めていく予定です。今年度中の発会を目標に徐々に準備を進めていきますので、町内会の理解と協力をお願いしたいと思います。

日本人の平均寿命が更に伸び、男七十六歳、女八十二歳と長寿世界一を更新しています。誰もが健康やかに老いるため、今地域のコミュニティが改めて見直されています。「けやきの町のしあわせプラン」にもなっている、保健推進員が担う健康づくり活動は他組織とも連携し地域の現状に合った活動の基盤に展開していきたいと思っておりますので、皆様のご協力をお願い致します。

このプランの作成にあたっては、市民ニーズに即した事業展開を期するため、六十五歳以上の一般高齢者約八千人をはじめ、在宅寝たきり者、一人暮らし高齢者、老人ホーム入所者等を対象にした実情調査を基本にしており、介護を必

<p>季節の味をお届け致します。 地域の皆様にご奉仕……………。</p> <p>くだもの・やさしい・食料品 大門商店 クロネコヤマト宅急便……取扱店 TEL 28-3106</p>	<p>文具・醤油・京呉服帯</p> <p>渡金 秋田市新屋 ☎28-3121</p>	<p>みそ・しょうゆ</p> <p>敷島 森九商店 新屋表町 ☎28-2121</p>
<p>青果と食料品</p> <p>高橋商店 新屋表町11の35 ☎28-3124</p>	<p>スタンプを集めて楽しい商品交換 新鮮な野菜と魚は</p> <p>大塚商店 新屋元町5-57 ☎28-4307</p>	<p>醤油・味噌・しょつつる</p> <p>善 仙葉善治商店 秋田市新屋元町14-10 ☎28-2102</p>
<p>一味豊かな和洋菓子の店 お気軽に……どなたにもよろこばれます</p> <p>高島松月堂 秋田市新屋表町 電話 28-3730 28-3005</p>	<p>寿 関谷商店 秋田市新屋表町10-13 TEL (0188)28-2114</p>	<p>大福の渡勇 新屋元町15-5 ☎28-4103</p>
<p>秋田市新屋表町</p> <p>石 忠 老 舗 ☎28-2126</p>	<p>諸越の宗家</p> <p>石 忠 老 舗 ☎28-2126</p>	<p>お菓子の館</p> <p>この店かしや 新屋店 ☎28-6588</p>

平成七年度 日吉神社山王祭当番町を担当して

南新町 高島 三男

当番町を引き受けるにあたり、あらためて「祭り」について考える機会をいただいた気がいたしました。

大川町内会さんの作成した「おまつり記」や「日吉神社の歴史」等の資料をひもといていくにつれ、身の引き締まる思いが募ってまいりました。また、歴史の長さや深さを知るにつけ、今までの当番町の方々の並々ならぬ努力の足跡に頭の下がる思いがいたしました。

南新町といたしましては、二年前より心の準備として積立金制度を設け、祭典の趣旨を浸透させ、協力体制の確立に意を注いでまいりました。しかし、統前町の本番が近づいてくるにつれ、伝統の重みと全町内よりの期待とが重なり、緊張感を禁じ得ない心境でありました。

そんな中、統前町の一歩の悩みは、要の御神宿をどこにするかでありました。幸いにして、阿部肇さんの方から「私の家でもよかったです。……」とお声をいただくことができました。阿部さんのお宅に快く引き受けていただいたことで、町内の心意気が一処に高まり、盛り上がりを見せ、最先よいスタートになったものと痛感しております。

それから、祭典実行委員会の組織を編成したり、役割分担を決めたりと、数回に及ぶ打ち合わせ協議を重ねて参りました。わけでも、全統前町である北新町の実行委員会の皆様より、経験に基づくご懇篤なる助言をいただいたこと、数多き神事の参行についての詳細を知ることができました。全てが初めての経験である私共にとっ

て、安堵感でいっぱいでした。天の助けとはいえ、天候を味方に出来たことを誇りに思い、感動を新たにした次第であります。

この感動を胸に秘め、和合と一体感を燃すならば、地域発展の基礎として、かかる行事は永遠に継続すべきものと思っております。私事ではあります。統前町をさせていただいたことで得るものが大きかったように思います。地域の人のつながりの大切さや温かさを、これを機会に改めて認識することができようと思えます。

この感動を胸に秘め、和合と一体感を燃すならば、地域発展の基礎として、かかる行事は永遠に継続すべきものと思っております。私事ではあります。統前町をさせていただいたことで得るものが大きかったように思います。地域の人のつながりの大切さや温かさを、これを機会に改めて認識することができようと思えます。

学校の週休二日制が導入されるに当たり、地域による子供の育成の役割の重大さが叫ばれています。子供は地域社会の宝です。未来を担う子供たちを健全に成長させることのできる地域づくり、また地域行事を子供たちに伝えていく意味でも、祭りは今後も継承されていくべきものと痛感いたしました。

最後に、日吉神社の弥さかと皆々様のご健康と益々のご発展を祈念し、紙上をお借りして厚くお礼申し上げます。



今にも降りだしそうな雨空の中、町内のあちらこちらから鹿嶋祭の太鼓の音が聞える六月の第二日曜日、長き新屋町伝統の鹿嶋祭が各町内の皆さんの協力を得て、子供さん達の幸せと健康そして夢を祈願して盛大に行なわれました。

新屋鹿嶋祭典 当番町及び反省会の実施について

北新町 上村 盛一

今にも降りだしそうな雨空の中、町内のあちらこちらから鹿嶋祭の太鼓の音が聞える六月の第二日曜日、長き新屋町伝統の鹿嶋祭が各町内の皆さんの協力を得て、子供さん達の幸せと健康そして夢を祈願して盛大に行なわれました。

私達、北新町も新屋町全町の当番町として青年会、婦人会を中心にしてそれぞれの役割分担を決め、日吉神社前での警察官や指導隊の下で交通整理の補助、鹿嶋船の神社

へへの誘導、婦人会の神社での来客への接待等祭りの成功に尽力致しました。

しかし最近はこの町内も同じだと思えますが鹿嶋船を曳く子供さんの数が少なく「シヨシヨシ」の鹿嶋祭を盛り上げる歌声が聞えなくなつたのがとてもさみしく感じられ、どうかにかして昔のような元気のある祭りにならないものかと思ひました。



恒例による日吉神社山王記念大会に三十六チーム参加で健脚を競う

長が集まり鹿嶋祭の打ち合わせ会を行った席上で町内会長の皆さんから各町内の実行委員長の反省会なるものを行ない今後の鹿嶋祭の参考にしてはという要請が二、三年前からあり、今年はその一回目として鹿嶋祭が終わった数日後に各町内の実行委員長の皆さんが集まっていた。長時間にわたり話し合いこれまで以上に祭りを盛り上げようという意見が多く聞かれました。

その中から主なものを少し挙げてみたいと思ひます。

一、鹿嶋船を西部運動場のような広場に一同に集合すれば全町の船が見られる。

一、祭りのあとの船に人形やガジキその他の後始末の方法。

一、鹿嶋祭の本当の由来を町内の長老にお願い詳しい説明をしてもらいたい。特に新興住宅の町内には必要と思われる。

一、当番町に当たった町内は来年度の当番町に正確な申し送りをしてもらいたい。

きれいで おいしい
水晶米

大政商店
新屋表町11-35 ☎28-3028

美容と健康にお米を

大島米穀店
大川町 ☎28-3305

タカラサイダー きりたんぼ
ラムネ 絆 寿し

(有)榎食品
秋田市新屋元町9-3
TEL (0188)28-3823
FAX (0188)28-3824

南波家の手造り
きりたんぼ

比内地鶏専門店
秋田市新屋元町14番26号
☎(0188)28-4025

酒・たばこ・各種食料品・雑貨
サトウチツブ
(5・15・25日 2倍セール)

タウンマート サトウ
新屋元町11-24 ☎28-3911 FAX 3107

製造元 **資太郎商店**
秋田市下浜桂根字浜田134-54
☎79-2877

米沢牛販売店
富野精肉店
秋田市新屋表町6の15
☎28-4118

精選つねに新鮮な肉を売る店
高島精肉店
秋田市新屋表町14-26
☎28-3101

鮮魚・精肉・青果
よい品を、より安く

ふるや
秋田市新屋栗田町(県営住宅前)
☎28-3962

いい暮らし届けたい

ナイス
新屋店
☎28-6911

おバストア
県営住宅前 ☎28-3330

“信用と技術を売る店”
一級寝具技能士
阿部ふとん店
(秋田銀行新屋支店前) ☎28-1204

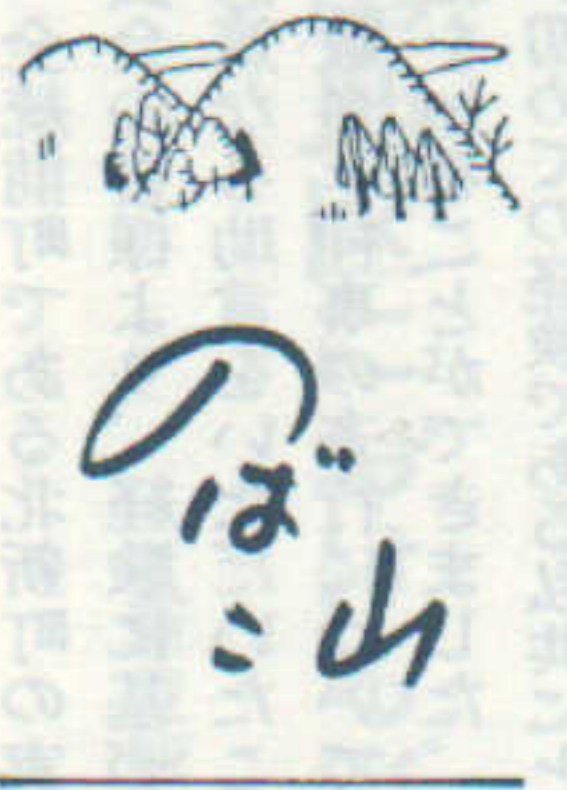

一本木の由来について

大島 正美

一本木は、地名である。現在、日吉神社地」という標柱がたっている。

現在の地名は鳥木町である。日吉神社は、大同元年(八〇六年)に、勝平山の麓に鎮座していたと古伝に記されている。

明応八年(一四九九年)六月十九日、由利維平が二十一神を鑄込んだ鏡、即ち朱仏丸を奉納したが、それに大同元年の創立という裏書きがある。

その後、新屋の南方凡そ五町の地、宇田中屋敷に移った。この年代は不詳であり、理由も明かでないが、天長七年(八三〇年)の大地震のため、現在の日吉町の移転したと考えられる。

宇田中屋敷は、その後、宇一本木といい、その近くに別等堰、獅子舞小路等の字名があるが、いずれも日吉神社に縁故のある地名である。

永治元年(一一四一年)現在地に遷座したものとされている。一本木については、「改訂新屋土誌」に、「榎の老木」(六五四ページ)という項目に次のように書かれている。

「新屋より石田坂に通ずる道路のかたわら、いまのバルブ会社の敷地の東南隅にあった。二百余年も経たもので、由利中八郎の首塚ともいわれている。

この付近には、かつて日吉神社が鎮座し、いまも別当塚、獅子舞小路などの関係ある字があり、耕地整理の際古墳が発掘されたことから、勝平山下の新屋離村のころ、一時この方面に移住したものであろうという。

「榎の老木」の項の記述は、「新屋町郷土誌」と大体同じである。一本木が何の木であったかは、よくわからないという。

日吉神社の祭神は、次の通りである。

大山咋神、積羽八事代主神、大物主神、崇徳院天皇、大名持命、少名考名命、宇迦之御魂神、大宮売神、三吉大神、底筒男命、中筒男命、表筒男命、建御名方命、八坂刀女命、息長足姫神、猿田彦命、天満天神。

日吉神社の神の使いは、猿である。猿の好きな桃の木を植え、枯れるとすももの木を上田と考えられる。したがって、一本木の木は桃の木か、すももの木と考えられる。



秋田市旭川在住 秋田市史編さん調査員 秋田近代史研究会会員 「改訂新屋郷土史」 第一編 郷土の歴史 第二編 郷土の資料 担当

また、由利中八郎の首塚といひ伝えられているとあるが、神聖な地に、首塚をつくるのだろうか疑問に思う。

日吉神社の祭典、五月二十六日に、神輿がねり歩く、この時に、旧日吉神社の一本木に行き、神事を行う。

今も日吉神社とは、ゆかりのある地である。

(この文は日吉神社の名誉宮司、石沢久英氏から、お聞きした事を中心にまとめたものです。)

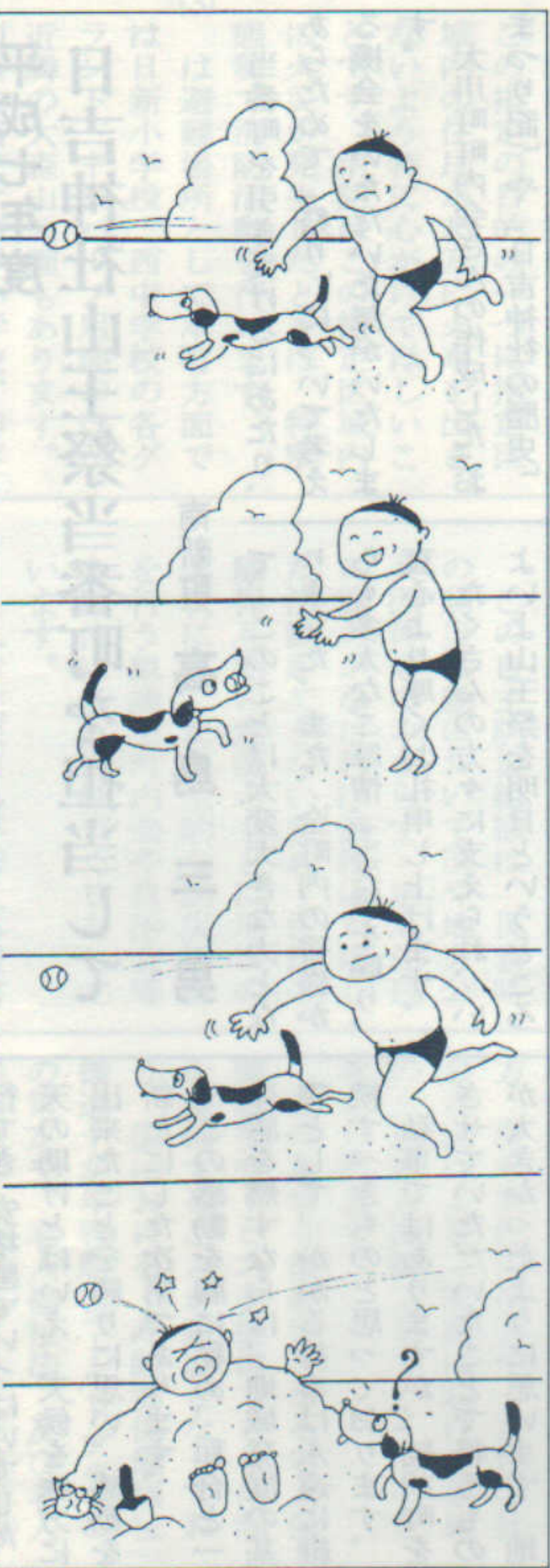

暑中御見舞い 申し上げます。

郷土新屋のみなさま 御健康と御多幸を 心からお祈り致します。 平成七年八月

新屋郷土会

- 会長 大島 良行
- 副会長 桜田 喜八郎
- 顧問 海浮 謙一
- 高橋 哲次
- 大島 キミ
- 佐川 久二
- 谷藤 葉満
- 幹事 若杉 哲郎

第28回新屋町民大運動会

9月10日(日)、午前9時から西中学校グラウンドで開催します。老若男女多数の参加を。すばらしい賞品のあたる抽せん会もあります。

(開会式に参加した方に抽せん券を差しあげます。)

平成七年度(八年度 新屋体協役員

- 会長 大山 猛
- 副会長 工藤 正行
- 理事 長谷川 清俊
- 理事 兼 事務局長 塚田 敏春
- 副理事長 高橋 聡
- 幹事 鈴木 富夫
- 佐々木 公治
- 斎藤 彰
- 鈴木 恭
- 谷口 武

役員の変動

四月一日秋田市定期異動により 理事小松 勉(前新屋支所長・市民生活部市民課長)の後任として 三浦正志新屋支所長(ガス局より) 佐々木 滋新屋支所参事(農業委員会より)

編集後記

町民の皆様の御協力によりまして、無事八十五号を発行することができました。

町民の皆さんからしたしきをもつて読んでいただける、衆報を、と考え真剣に編集会議をくりかえしのぞんでまいりましたが、いざ印刷されたものを見る時、その内容にとほしきを感じ、広報づくりのむずかしさを強く感じました。

今後は、町民の皆様からより親しまれる「衆報」の発行にと引続き努力してまいりますのでよろしく御協力と御愛読を、そして、御意見や発行についての要望をおきかせください。

おいそがしい中、原稿を御協力いただきました方々に心よりお礼申し上げます。

忠実に再現

最新の設備を誇る

大門印刷株式会社

秋田市新屋北内町1-2 ☎28-4615・28-6356

ラーメンショップ

Aji-Q 新屋店

新屋駅前 ☎28-4832

出前・迅速

幸ちゃん食堂

秋田市新屋元町20-28 ☎28-2553

高長寿司

☎28-2522

御料理・折詰・仕出し

割烹 稻荷

秋田市新屋 ☎28-6347 ☎28-2115

まごころランチの宅配便

秋田西店

手造り/バラエティメニュー、毎日お届けします。

秋田給食弁当(株)

秋田市新屋松美ヶ丘南町18の1 ☎66-4111 FAX66-4113

御料理・折詰・仕出し

工藤旅館

新屋扇町3-22 ☎28-2106

(有)加藤仕出し店

代表取締役 加藤 隆治

秋田市新屋元町14の1 ☎28-5077

御料理・折詰・皿盛

仕出し **錦吉**

秋田市新屋扇町1-32 ☎28-4106

寿司・宴会承ります

えみ寿司

出前迅速

- AM12:00~PM11:00
- 定休日(休)

新屋表町 店 ☎28-2772 自宅 ☎28-3142

江戸前寿し **錦吉**

新屋元町21-29 ☎28-4204

寿し専門店 ◎新鮮なネタが自慢 ◎宴会場有(20名様まで)

深月壽

秋田市新屋元町19-10 ☎28-4658

江戸前

寿し広

☎28-4665

建築・木製建具・土木工事一式
株式会社
佐 円 組
代表取締役 佐藤 円治
秋田市新屋扇町86-24
☎(0188)28-2317
28-3744

住まいのことなら なんでも
佐 々 木 材 木 店
秋田市新屋元町16-21
TEL 28-4030・28-2252

製材部・建設部・不動産部
高松木杙株式会社
代表取締役会長 高橋 松之助
代表取締役社長 高橋 大和
秋田市新屋大川町20-3
電話 28-4310(代表)
28-7788(自宅)

総合建設業
長谷部建設株式会社
秋田市新屋島木町1-31 TEL 28-6000(代表)
FAX 28-0028

水洗工事は小松工業
☎28-4422(代)
アルミサッシ*サンルーム*バルコニー 設計施工一式
労働大臣認定一級技能士施工店
壱谷 藤 ガラス 店
新屋駅前通り ☎28-3861・FAX28-3848

水道・衛生・暖房・設計施工
水洗トイレ工事
渡辺施設工業株式会社
代表取締役 渡辺 静雄
秋田市新屋大川町18-1
☎28-2335(代)

一般建築材・新建材
住宅機器・住宅アルミサッシ
SYD
杉山田材木店
新屋扇町2-22
☎28-1758

営業品目：アルミサッシ・風除室・
サンルーム・住宅機器・ガラス補修
共和ガラス店
秋田市新屋勝平町9-18
TEL(62)4723

神社会計につきましては、氏子総代を通じて各町にご報告して
おりますが、より多くの皆さんにお知らせするために決算報
告書を衆報を通じてお知らせいたします。
平成7年7月
町内各位
日吉神社 栗田神社宮司 石澤 千秋
平成6年度決算収支総括表
歳入総額 29,907,322円也
歳出総額 25,281,166円也
差 引 4,626,156円也 (平成7年度へ繰越)

カーテン・ジュータン
クロス
鈴木内装
日吉町7の17 TEL28-5144
鈴木 富夫

畳修理1枚でも伺います
鈴木畳店
鈴木 仁
☎28-4405

歳 入				歳 出			
会計別	科目	金額	備考	会計別	科目	金額	備考
日吉神社	社入金	1,227,518	賽銭ほか	日吉神社	一般経費	5,312,960	神社維持費
	雑収入	466,480	形見太光御代ほか				祭典費
栗田神社		10,487	賽銭	栗田神社	一般経費	987,490	祭典費
事業部	山林貸地	13,337,186	山林貸地料	事業部	一般経費	17,259,204	会館維持運営費
	披露宴	93,401					営繕費
	一般使用	1,404,500					人件費
	雑収入	20,213		運用資金	特別会計	1,721,512	神社正面建具等
運用資金	基本財産	7,422,180	定期預金利息				
	郷土誌誌	18,000	②2,000×9冊				
	雑収入入	14,071					
	基本財産取消	3,000,000					
	繰越金	2,893,286					
合 計		29,907,322		合 計		25,281,166	
				次年度への繰越		4,626,156	

快適生活製造業
ONOPROX
株式会社 オノプロックス
(旧株式会社小野プロパン)
〒010-16 秋田市新屋扇町7-41
TEL0188・28・2108 FAX0188・28・2177

出光興産新屋給油所
新屋アポロ
大川町10-25 TEL28-4224

日通プロパン・日石灯油
横山プロパン
☎28-4019

灯油 器具 のご用命は
電話 (28) 4514 (代表)
秋田市新屋大川町5-9
日新プロパン株式会社

笑顔と感謝とサービス!
日吉産業(有)
秋田日吉S.S
☎28-2611

有限会社 **吉田保温**
代表取締役 吉田留三郎
秋田市新屋栗田町22番17号
電話(0188)28-6261
FAX(0188)28-6268

金物センター 年中無休 配達無料 分割払いOK
株式 加々谷亨商店
●営業時間 午前8:00~午後7:00
秋田市新屋表町1番1号(国道沿) ☎(0188)28-2241

安全輸送・迅速配車
新屋地域のご用命に
お答えします。
新屋タクシー(株)
秋田市新屋表町12-13
TEL0188(28)4525

タクシー・運転代行のご用命は
(深夜・早朝もお気軽に!!)
宝タクシー(株)
本社 28-2123
割山 62-7075

MGパワーズ秋田
秋田市新屋元町19-25
TEL0188(28)5785

司法書士
鈴木勝三事務所
秋田市新屋栗田町14-9
☎: FAX(0188)28-3833

洋品の
Camel
新屋表町 ☎28-0853
呉服・洋品
買い良い店のコマツ
コマツ呉服店
秋田市新屋元町6-37
TEL 28-3228

カワガクアイク
サライ館 新屋店
ベビー・子ども服・学生服専門店
(有)ふれんず
秋田市新屋表町10-50
☎0188-28-1691 ■営業時間 AM9:00~PM7:30
(FAX)0188-28-7983 ■定休日 第3日曜日
※御注文はお電話でも承ります。
※一品からでもお気軽に!

カギのことなら何でもOK!
カギとガラスの110番
電話1本で即!出張
ロックミス秋田
加々友商事(株)☎23-2117

(有)小松はきもの店
TEL28-4032
支店・婦人靴専門店
SALON DO SHOE
来麗婦
秋田市泉上の町
TEL62-3388

呉服・洋品
買い良い店のコマツ
コマツ呉服店
秋田市新屋元町6-37
TEL 28-3228

カワガクアイク
サライ館 新屋店
ベビー・子ども服・学生服専門店
(有)ふれんず
秋田市新屋表町10-50
☎0188-28-1691 ■営業時間 AM9:00~PM7:30
(FAX)0188-28-7983 ■定休日 第3日曜日
※御注文はお電話でも承ります。
※一品からでもお気軽に!

夏のスタミナづくりに
おいしい森永牛乳

森永牛乳新屋販売店

大山 猛

新屋高美町 ☎28-5003

乳幼児保育 共に育つ

グリーンローズ保育園

※全日保育(午前7時30分~午後6時)
※午前保育(午前7時30分~午後1時)
※いつでも気軽に相談ください
※対象児 0才~3才迄
3才以後はルーテル愛児幼稚園で受け入れて延長保育もいたします。

(幼稚園) (グリーンローズ)
☎28-3038 ☎28-7750・0140
秋田市新屋表町8の19

ルーテル愛児幼稚園

※対象児 3才~5才就学前幼児
※ご家庭の都合で降園後の延長保育もいたします。

グリーンローズ「ことば」の教室

※専門医師による0才代からの育児相談(厚生省認可)

おもちゃライブラリー

※毎月第1・第3水曜日「ことば」の教室で公開します。
※無料です。お気軽にお子様とおいで下さい。

宅建免許/県知事(8)第387号

滝田不動産

代表 滝田 鉄三郎

〒010-16 秋田市新屋表町2番71号
社団法人 秋田県宅地建物取引業協会会員

☎(0188)28-2029
河辺事務所 ☎(0188)82-4566
河辺郡河辺町大字和田字北条ヶ崎143番地

有限会社

秋田魁新報新屋専売所

秋田市新屋元町13の29 電話(28)4102

AJOOA全日本眼鏡連盟認定店

メガネのシモマ

秋田市新屋表町12-47 ☎(28)4622

有限会社 **梅若芸能企画**

代表取締役 浅野保二(梅若)

〒010-16 秋田市新屋扇町85-22
TEL(0188)28-4638
FAL(0188)28-1088

羽城TDK協力工場

新屋工業株式会社

秋田市新屋前野町1-21
電話(代)28-5874

骨材販売・土木工事一式
産業廃棄物処理業

有限会社 **高島興業**

新屋比内町16-32 ☎28-1350

と読売新聞の高仁

秋田西中学校のそば TEL 28-4214

神 棚・神具一式
回転灯笼・塔 婆
お 経 テ ー プ

沓 沢 仏 具 店

新屋表町3番28号
☎28-3309

いつも笑顔、創イング(ing)トモロー(tomorrow)
生き生き美人。

ほうこうは、
毎日を生き生きと活動し、
笑顔ではりきっている
女性を応援します。

秋田市新屋表町6-33
有限会社 **ほうこう** ☎28-6162

全国へお花をお届けします

石井生花店

本店 ☎28-4428
FAX 28-4267
ナイス新屋店
☎28-2464

思い出にふれるその時のために!!

日吉写真館

秋田市新屋扇町5-32 TEL(0188)28-3739

秋の装いは一足先に!

ご来店お待ちしております

ブティック ティファニー

新屋扇町92-74 ☎28-4265 店主 小野 トシ子

庭づくりにお手伝い致します 庭園・土木・設計・施工・管理

小野造園土木

新屋扇町92-74 ☎28-4265 代表 小野 由 春

miura

おしゃれサロン みうら
秋田市新屋栗田町16 ☎(0188)28-2156
駐車場あります

かほ美容室 TEL28-3613

秋田市新屋元町4-10 AM8:30~PM6:30
(毎週月曜、第3日曜定休日)

45分仕上げ

どこか違う写真館のプリント
パスポートもスピード仕上げ

カドヤ写真館

秋田市新屋栗田町13-10
☎28-3113

カラープリント30分仕上げ

三笠カメラ店

☎28-3204

証明写真、パスポート
すぐできます

パミロール
シャンプー
カバーマーク

フキ美容室

秋田市新屋元町19-13
Phone 28-3623

猿田電機工業所

代表取締役 猿田 四 郎

秋田市新屋元町11番11号
TEL28-4037
FAX28-1855

YOU SHOP

モリカワ

YAMAHA YOU SHOP 秋田市新屋元町21-36
TEL(0188)28-1663

コミック・雑誌・資生堂化粧品

日 新 堂

元町5-23 TEL28-3201

確かな技術と
洗練されたセンスの店-

サロン・ド・ミツコ

秋田市新屋元町6-35・駐車場完備
TEL28-3127(代表)

電気設備工事・設計施工

株式会社 加島電気工事

秋田市新屋元町5の4
TEL28-3118・28-4325

GAH
Garage Auto House

ガレージオートハウス

〒010-16 秋田市新屋日吉町11-1
TEL(0188)28-0208

加藤自転車商会

新屋駅前中央通り
TEL 28-4327

資生堂チェインストア

森弥化粧品店

新屋扇町10-1
☎28-3128

電気設備工事施工

株式会社 加島電気工事

秋田市新屋元町5の4
TEL28-3118・28-4325

民間車検工場 全労済指定工場 車検・定期点検・钣金・焼付塗装

新車・中古車展示場新設
技術とまごころサービス **小玉自動車**

秋田市新屋扇町7-8 ☎28-5645(代)

明日の空気を変えていく

YUTAKA

土木工事一式・環境整備事業

豊興産株式会社

代表取締役 石黒 望
〒010-16 秋田市新屋扇町12番49号
☎(0188)28-4611代・FAX28-3373

電気器具一般

光洋電気商会

☎28-2658

車のことならなんでも

(有)石和田自動車

ISHIWADA 大川町19-81 電話28-3037(代)

土木工事一式・環境整備事業

豊興産株式会社

代表取締役 石黒 望
〒010-16 秋田市新屋扇町12番49号
☎(0188)28-4611代・FAX28-3373

電気器具一般

光洋電気商会

☎28-2658