

新屋の人口・世帯

8年7月1日現在

男	6,325人
女	7,048人
計	13,373人
世帯数	4,571世帯

あ ら や 衆 報

第 87 号

発行 新屋振興会(新屋支所内)
秋田市新屋扇町12-35
☎88-8080

編集 広 報 部
印刷 大 門 印 刷
☎28-4615



活気ある町 新屋町全景 (1996年6月撮影秋田市広報課提供)

ごあいさつ

新屋振興会

会長 池田 正

天候不順な年で稲作も心配されるこの頃でございますが、皆様お変わりなくご精励のことと存じます。

新屋町の伝統行事の日吉神社の祭典、鹿嶋祭は天候に恵まれ盛大に行われました。

祭典を担当されました町内の皆様や、統人をお勤めの高島鉄朗さま、ご家族の方々は、長い間の準備や実施のためにご苦労も多かったことと心から敬意と感謝を申し上げます。

少年野球の秋田二区で秋田西中学校が、勝平中を決勝で破り、十八年振りに全県大会の出場権を獲得しました。新屋町民が待ちに待った全県大会への出場であり、ご健斗をお祈りいたします。

今、アトラクタでは四年に一度のオリンピックが開催され、本県からも五名の選手が日本代表選手としてそれぞれの種目にメダルを目指し頑張っております。

暑さと期待の重圧をはねとばし、悔のない競技をされるよう祈ります。

期待どおりに勝つことは難しい。よくやった、頑張った、と声をかけてやりたい。

振興会が、何年も前から地元利用施設として要望してきました旧国立倉庫が、アトリエももさだの名称でオープンしました。

秋田公立美術短期大学・大学解放センターが、四月二十六日開所し、オープニングセレモニーが行われました。

市民に開かれた大学づくりの一環として、旧国立倉庫八棟のうち、四・五・六号棟の三棟を改装して完成。工芸体験棟、ギャラリー棟、地域交流棟が立派にできあがりました。

ガラス工芸や、織物工芸、コンピュータデザインなどを短大の先生達の指導で体験できるほか、ギャラリー、多目的ホールなどを

みなさんに解放しております。愛称の「ももさだ」は、新屋日吉町の佐々木悦子さんが愛称募集で特選に選ばれ、おとしよりも分かりやすく、新屋にちなんだ愛称がいいなと思つて名付けてくれたものです。

ももさだは入場無料ですが、体験実習室を利用する場合は五時間で四百円です。

地域交流棟の、レストコーナー「蔵討」は、倉庫の雰囲気味わいながら喫茶・軽食を楽しめる場所。和室もあります。また収容人員二百名の多目的ホールは安い料金で、コンサートから作品発表会まで利用できます。

休館は月曜日と年末年始で、開館時間は午前九時から午後四時半まで、利用する二週間前まで申し込みれば二十時まで利用が可能です。地域のみなさまの利用をお願いします。

残る旧倉庫七・八号棟については、旧国立倉庫全部を残して貰いたいという新屋町の皆さんや、多くの市民の要望に応え市では食糧事務所と接衝を重ねて来ましたが、平成七年度末、残りの二棟も国から譲渡されました。この二棟の活用方法については、現在の予定では七号棟は短大の部室等に、八号棟については新屋図書館の施設に活用の予定と聞いております。九年度の予算で改修の上、一棟は地域のみなさまの活用施設としてお目見得することになります。

毎年、振興会では国・県・市等に対し各町内会や各種団体の要望事項をとりまとめ陳情しております。要望等の内容については衆報に詳細を記載しておりますのでご覧ください。

あらかや衆報発行に対し、毎年ご協賛いただいております各事業所・商店の皆さまに心から厚くお礼申し上げます。

平成8年度新屋振興会定期総会

平成8年度新屋振興会定期総会は、去る四月二十五日(木)午後六時三十分、新屋支所二階会議室で役員・町内会長(評議員)の出席のもとに開催されました。

総会の前段に、秋田市役所公園建設課と下水道部から大川端帯状公園の工事進捗状況について説明があり、国の予算上の事情で当初予定していた完成年次より遅れる旨の経過説明があり、これを了承、総会に入る。池田会長の挨拶の後、総会議長に南新町の杉山三郎町内会長を選出して、議事に移りました。

一、平成七年度会務部会報告及び一般会計、特別資金会計、新年会収支決算の承認

二、会計監査報告

三、平成八年度事業計画、部会実施計画、一般会計・特別資金会計予算(案)について報告、提案がなされ、審議の結果いずれも原案通り承認、可決されました。

引き続き、池田会長より二年目を迎えるに当たっての抱負と決意が述べられ、特に、従来から振興会をバックアップしてくれた新屋支所職員の地域の世話活動が、市の機構改革等で制約され、今後はそれぞれの団体で運営をしていかなければならなくなるので、以前にまして協力体制を強化しなければならぬ旨の挨拶があり、最後に今年の日吉山王祭統前町の関町町内会長高島鉄朗氏の協力要請があった。閉会しました。

収入総額 2,619,174円
支出総額 1,571,561円
差引残高 1,047,613円 (平成8年度へ繰越)

平成7年度新屋振興会収支決算

収入内訳	本年度予算額	収入金額	(比較増減)	備 考
1. 会費	730,400	730,400	0	@200×3,652世帯
2. 繰越金	1,034,818	1,034,818	0	前年度より
3. 協賛金	25,000	25,000	0	日吉神社より
4. 衆報広告料	560,000	622,000	62,000	新屋衆報広告料1回分
5. 寄付金	1,000	200,000	199,000	前会長辻永剛一氏より
6. 雑収入	8,782	6,956	△ 1,826	預金利息
合 計	2,360,000	2,619,174	259,174	

平成7年度新屋振興会特別資金会計収支決算

収入金額	支出金額	差引残高	備 考
2,660,659円	0円	2,660,659円 (翌年度繰越)	

平成7年度新屋振興会特別資金会計収支決算

収入金額	支出金額	差引残高	備 考
2,660,659円	0円	2,660,659円 (翌年度繰越)	

平成7年度新屋振興会特別資金会計収支決算

収入金額	支出金額	差引残高	備 考
2,660,659円	0円	2,660,659円 (翌年度繰越)	

平成8年度新屋振興会収支決算

収入内訳	本年度予算額	収入金額	(比較増減)	備 考
1. 会費	749,600	730,400	19,200	@200×3,748世帯
2. 繰越金	1,047,613	1,034,818	12,795	
3. 協賛金	25,000	25,000	0	日吉神社より
4. 衆報広告料	560,000	560,000	0	新屋衆報広告料1回分
5. 寄付金	1,000	1,000	0	
6. 雑収入	6,782	8,782	△ 1,995	
合 計	2,390,000	2,360,000	30,000	

平成8年度新屋振興会特別資金会計収支決算

収入金額	支出金額	差引残高	備 考
2,871,636円	0円	2,871,636円	

平成8年度新屋振興会特別資金会計収支決算

収入金額	支出金額	差引残高	備 考
2,871,636円	0円	2,871,636円	

収入総額 2,390,000円
支出総額 2,390,000円
差引残高 0円

平成8年度新屋振興会収支決算

収入内訳	本年度予算額	収入金額	(比較増減)	備 考
1. 会費	749,600	730,400	19,200	@200×3,748世帯
2. 繰越金	1,047,613	1,034,818	12,795	
3. 協賛金	25,000	25,000	0	日吉神社より
4. 衆報広告料	560,000	560,000	0	新屋衆報広告料1回分
5. 寄付金	1,000	1,000	0	
6. 雑収入	6,782	8,782	△ 1,995	
合 計	2,390,000	2,360,000	30,000	

平成8年度新屋振興会特別資金会計収支決算

収入金額	支出金額	差引残高	備 考
2,871,636円	0円	2,871,636円	

平成8年度新屋振興会特別資金会計収支決算

収入金額	支出金額	差引残高	備 考
2,871,636円	0円	2,871,636円	

平成8年度新屋振興会特別資金会計収支決算

収入金額	支出金額	差引残高	備 考
2,871,636円	0円	2,871,636円	

平成8年度新屋振興会事業計画

平成	月	日	会 議	担 当 部	主 な 協 議 事 項	
8	4	18	理事会	事務局	◇定期総会提出資料の検討について	
		25	平成8年度定期総会	総務局 事務局	◇(1) 平成7年度会務、部会報告及び一般会計、特別会計決算等報告について ◇(2) 会計監査報告 ◇(3) 平成8年度会務、部会計画案及び一般会計、特別会計予算案について ◇(4) その他	
	5	中旬	理事会	事務局	◇各部会事業(活動)日程等について	
		中旬	町内会長、理事協議会	事務局	◇陳情要望事項のとりまとめ提出について	
	8	上旬	町内会長、理事協議会	企画開発	◇提出された国・県・市に対する要望事項の検討について 8月下旬、国・県・市に要望書を提出する	
		8	10	新屋衆報発行	広 報	◇87号発行
	9	9	上旬	部局長会議	企画開発	◇国・県・市に対する要望書の回答について
		中旬	町内会長、理事、協議会	々	◇国・県・市に対する要望書の説明について	
	9	10	上旬	陳 情	々	◇国・県・市に対する要望事項の陳情
		12	上旬	部局長会議	総務、事務局	◇新年会の開催について
9	1	1	新屋衆報発行	広 報	◇88号発行	
		中旬	新年会開催	総務、事務局		
	2	下旬	町内会長、理事協議会	事務局	◇平成9年度定期総会までの日程等について	
9	3	上旬	部局長会議	総 務	◇理事会、定期総会開催の準備と提出案件について ◇(1) 平成8年度会務、部会報告、一般会計、特別会計決算について ◇(2) 平成9年度事業計画、予算案について ◇(3) 平成9年度重点要望事項について ◇(4) その他について	
		中旬	理事会	事務局	◇上記事項について協議し、平成9年度方針(案)を定める	

秋田市茨島三丁目1番18号
三菱マテリアル株式会社
秋田製錬所長 菊池正和

総合建設業
長谷部建設株式会社
秋田市新屋鳥木町1-31 TEL 28-6000(代表)
FAX 28-0028

明日へ繋げる人と技術 地域と共に……

東北製紙株式会社
代表取締役社長 飯島 功

うれしい機能がいっぱい。
新しくなった総合通帳

「ぼ・る・る」
新屋郵便局
☎ 28-4324

秋田十條緑化株式会社
秋田市新屋鳥木町1-1 ☎28-2227(代)
自然の中の打放し、グリーン・バンカーあり
夏季期は21時まで営業します

十條ゴルフガーデン
秋田市新屋大川町54-1 ☎28-5151

華まいたけ注文を承ります。
御贈答品・お土産・御家庭の食卓に
市内、全国各地へお届けします。

十條きのこ園
秋田十條化成株式会社
秋田市新屋鳥木町1-1
☎28-1564
28-1776

振興会各部の計画と抱負

総務部

振興会の大切な仕事として国・県・市・への要望事項の取り纏めがある。

人間の欲望には際限がないとよく言われる。その結果、生活がより便利になり文化の質とやらが向上するようだ。

欲望が一昔前までは想像すら出来なかつたものを新たな生活必需品として身近なものにしてしまふ事すらある。例えばコンピュータのインターネットにより情報が瞬時にして世界を駆け巡ることになった。その価値は参加者が同じ情報を共有出来る事。又、発信出来る事である。(むら社会でも難しくなっている)

最もアナログ的手法であるが振興会の活動も、要望について発信し、回答を受信することは同じである。回答と現在の状況や結果が違うことがまれに生ずることがある。其の事が行政に對する信頼を失わせることにも成りかねないし、衆報の信頼を損ねることもある。例えば、要望が通り、何年間かの期間で工事をを行う返事を戴き、其の完工年度が来ても工事の進捗が思わしくないことが沢山ある。

要望を寄せた側は、期待しているだけに不満も大きいのである。大変遠回しの言い方になつてしまつたが、今日の社会で同じ情報を共有することが、お互いの信頼には絶対必要である事を前提とし、出しっぱなしや言いつぱなしの無い活動を振興会内部の、各部と協議しながら目指したいと思う。

総務部長 富野昭雄

企画開発部

私共企画開発部は、全町の各種団体から上がってくる要望事項を、その実現のため行政に陳情すべく検討、取りまとめを行うのが役目です。

ドブさらいから総合病院の誘致、また新屋百年の大計に立つた提案等数十件にも及び、陳情先も行政機関等多岐にわたります。

すぐにも実現できる要望もありますが、実現不可能に近いと思われるものもあり、取扱いに苦慮する場合もあります。しかしどのような困難な要望であっても、そこには地域住民として切実な生活改善に向けた気持ちを見ることができ、おろそかに取り扱うことができないものなのです。

何年陳情を続けても先の見えないものなどは、陳情の方法を変えするなど、実現に向けての研究も大切なことです。

最近行われた総合病院誘致に關する勉強会では、多くの示唆的意見を講師から伺うことができ、これからの運動に資するものがあり、勇気付けられました。他にも墓地公園の誘致、駅前再開発に代表される商業環境の整備等、住み易い新屋を創るための課題は山積みしております。

要望はしつぱ放しでは決して実現いたしません。同時に誰かに頼めば何とかなるという発想も決して夢を実現してくれぬものではないと、真剣な議論と行動こそが必要とされます。

未来の新屋を想像するたび新たな力が湧いてくる毎日です。皆様からのご提案をお待ちいたしております。

企画開発部長 高橋金男

安全対策部

安全対策部は、明るく住みよい地域作りを目指して

一、防火・防災

二、防犯

三、交通事故防止

四、青少年の健全育成

を取り組んで参りました。

昨年の阪神大震災にみる大惨事に、誰しもが、今後に不安を感じている事と思ひます。

今、全国の市町村では自分達の町は自分達の手で守ろうと自主防災組織を結成しています。秋田市でも二十数地域で結成されました。当新屋町でも一昨年から各町内会に呼びかけ、今年中には各町内会に結成が予定されています。

新屋地域内の交通事故については、昨年十二月三日、美術短大前の死亡事故以来七月二十五日まで二三五日間、死亡事故は零です。しかしそれ以外の交通事故は増加の状態とのことです。

交通のマナーやルールを厳守して事故を未然に防止したいものです。

安全対策部の八月以降の計画は昨年度同様

一、秋の防災予防運動

二、秋、年末全国防犯運動

三、各種の安全運動

四、各種地域行事への協力

等について、他団体との連携を密にしなが取り組んで参りますので、宜しくご協力をお願い致します。

尚、体調を崩されて不在の安

たしております。

事務局

お年寄りが安心できる街を目ざして

新屋の街でも年々お年寄りが増えてきております。

どの老人クラブや同好会、趣味の会をのぞいても元気なお年寄りで満ちあふれています。

しかし、自分がひとたび病気になる時、一人くらしの寝たきりになった時、痴呆になった時などのことを考えれば、この新屋には病院、医院などの治療施設や老人養護施設は安心のできるほど十分とはいえません。

現在、新屋地区の総人口は一万三千人、世帯数四、四〇〇世帯、うち六十五歳以上の高齢者人口は約一、九〇〇人で、一、三世帯に一人の割合でお年寄りが住んで居る計算になります。

この内、老夫婦のみの世帯二、二、老人の一人暮らしの世帯二、一五ですが、このような状況は今後更に進むものと考えられております。

秋田市では、老人福祉向上のため、けやきのまちのしあわせプラン「秋田市保健福祉長期計画」を策定し、これにそつた老人福祉及び保健施設、病院の整備などを進めることになっておりますが、この中には、新屋地区に新たなこれら施設の建設計画は計上されておられません。

新屋振興会といたしましては、新屋地区に新たな総合病院施設の設置や墓地公園の造成など数年前から関係機関に要望してきておりますが、その前途は非常

担当副会長 鈴木恭治

広報部

「あらや衆報」は、振興会の活動を町内の皆様に報告しながら広くご理解いただくための唯一の情報提供の広報です。

また、新屋地区の皆様のご意見やご要望を振興会に集約し、それらを担当部との連携を図りながら、活動やその状況を確実にお伝えする情報紙として年度内に二回発行することを任務としています。

今年も四名の広報部員で頑張っていきたいと思ひています。

また発行にあたっては毎年商店・事業所の皆様から御協賛いただきながらの、発行となるため、苦勞も多い部会です。

編集に關しても不行き届きな面が多く、決して皆々様にご満足いただけるものではなく、もっとバラエティーに富んだ親しみのある紙面に、と努力しているところ です。

今年度の広報部事業としては、左記の通りです。

一、あらや衆報八十七号発行

二、あらや衆報八十八号発行

(平成九年一月)

各町内の皆様や各種団体からの積極的な情報、是非共取上げてもらいたい記事等の提供を宜しくお願い致します。

広報部長 渡辺一義

事務局長 横山秀男

<p>商店街の活性化</p> <p>新屋商店会</p> <p>☎28-6535</p>	<p>「ほっくん」の通帳&カード</p> <p>北都銀行</p> <p>新屋支店</p> <p>TEL 0188-28-5000(代)</p> <p>FAX 0188-28-5108</p>	<p>《金利選択型住宅ローン》 取扱中</p> <p>《住宅資金借替ローン》</p> <p>マイホームプランの実現に</p> <p>〈あきぎん〉がお手伝いします。</p> <p>くわしくは、窓口でご相談ください。</p> <p>秋田銀行</p> <p>新屋支店 TEL 28-2233</p> <p>新屋駅前支店 TEL 28-1801</p>
<p>街づくりの発想は街路灯</p> <p>新屋街路灯組合</p> <p>☎28-6535</p>	<p>夢をひろげるのうきょうローン</p> <p>JA秋田市新屋支所</p> <p>ひと・いえ・くるま保障の総合力が違う</p> <p>農協共済</p> <p>TEL 28-3254</p>	<p>総合通帳</p> <p>ぱるるる</p> <p>年金自動受取り</p> <p>自動払込み</p> <p>新屋駅前郵便局</p> <p>28-4200</p>

国・県・市等への要望事項について

七月三十日支所の二階会議室で新屋地域の各町内会、各種団体等から提出されました平成九年度要望事項について、企画開発部が集約した事項について町内会長・振興会理事協議会会議が、その内容を補足説明する形で開催されました。

今年度以前に要望した事項の未解決の部分及び再調整すべきものなど活発な意見交換をしながら真剣に話し合いが行われました。

その結果、現地調査、関連町内の意見調整等、さらに検討を加え八月十日頃までに最終まとめをして八月下旬を目標に、関係機関に対し要望をすることになりました。

各町内会・各種団体等からの要望事項集約分は、左記の通りです。

国 関 係

- 一、秋田大橋改修の早期完成について及び片側二車線の拡幅工事をお願いしたい。
- ※秋田大橋改修の早期完成と現在、秋田大橋茨島側国道は三車線となっているが橋は二車線となっているため、朝夕のラッシュ時間、右折する車が妨げとなっておりますので、大橋を改修する際、考慮し、改善していただきたい。
- 二、秋田南バイパスの早期完成をお願い
- ※現在、トンネル工事を施工しておりますが、このトンネル工事期間中に橋架設、道路の工事に着手して早期に完成

していただきたい。
建設省国道維持事務所へ
三、国道七号線比内町十番地内に街路灯等を設置してほしい。

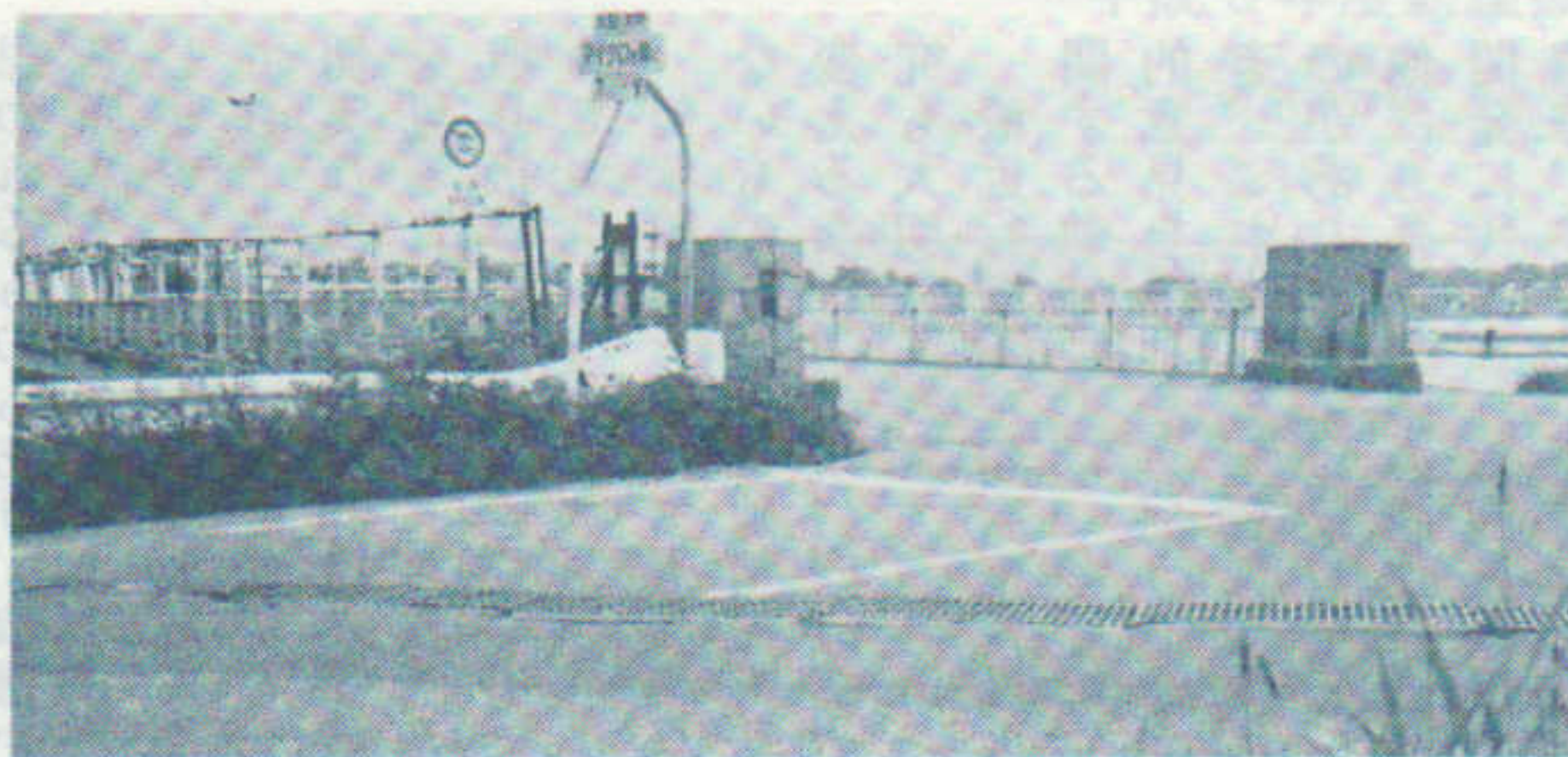

土砂流出が激しく改修が待たれる側溝（雄物川新橋前～新屋側）

県 関 係

- 一、県道新屋、土崎港線と市道浜街道二号線の合流地点（雄物川新橋尾新屋側）の側溝改修について
- ※この地点は傾斜をもつ両道路からの合流地点であるため、上流からの土砂流出が激しく、降雨時には路面一面に雨水が流出する状態であるので、この部分について大型側溝に改善して頂きたい。
- 二、県道新屋豊岩線、日吉町十番地内に街路灯二基設置していただきたい。

公安委員会関係

- 一、秋田大橋の車の渋滞解消のため、大橋付近の道路を一方通行にすれば解消されると思えますので検討して頂きたい。
- ※秋田大橋過ぎ牛島方面の右折は、交通渋滞となっているが、解消方法として、牛島方面の右折を禁止し三十米先または、三菱マテリアル向いを右折可能にすれば解消される。
- 二、新屋日吉町十一の一地内県道交差点に安全施設の充実をしていただきたい。

市 関 係

- 一、駅東住宅地から十條跡地内を経由し、表町中央へ通じる新設道路の早期実現について
- ※豊岩踏切付近は、朝夕の通勤、通学時、車、自転車、歩行者と渋滞が激しく、さらに秋田市西部工業用地の開発にともない渋滞がひどくなることとが予想されます。
- ※ここで、大川端带状近隣公園上流部の羽越線を横断する地下道（歩道）の建設を要望します。
- 二、J R 羽越線雄物川踏切の拡幅について
- ※踏切上は車が交差されない状態であり拡幅と関係機関に対し、働きかけをお願いしたい。
- 三、新屋日吉町、通称上の坂に冬期間の融雪設備をしていただきたい。



冬期間坂を凍結防止のため融雪路に通称愛宕町上の坂

- 四、多目的グラウンドの新設とナイター設備について
- ※現在の西部運動広場は野球場としては不向きである。他に適地を設けて、ナイター設備の整ったかつ、駐車場つきの多目的グラウンドを新設されるよう要望します。
- 五、新屋地区の医療体制の充実について
- ※新屋地区医療体制の現状は、小児科、耳鼻咽喉科の医療施設が皆無であり、通院に苦慮している高齢者の意もくみ西部地区に総合医療施設を設置し、西部地区の医療体制の充実を要望します。
- 六、比内町市営住宅は老朽化しており、全面改築を早期にお願いします。
- 七、新屋地区に墓地公園の造成について
- ※最近の新屋はJ R 羽越線沿いに沖田、田尻沢、高美、南団地、大川ニュータウン、また、南バイパス側に日吉団地が造成され、ここに住民が墓地に苦慮しております。
- また、現在市内に存在する墓地公園までは距離があり、西部地区には是非、墓地公園を造成されるよう要望します。
- 八、新屋図書館の改築について
- ※昭和三十七年に建設された新屋図書館は老朽化と蔵書の増とともに手狭になっており、移転改築をお願いします。
- 九、コミュニティセンターの新設について
- ※西部地区に健康、体育、町内活動の交流等の公共施設が少なく、コミュニティセンターの新設をお願いします。
- 十、西部公民館全面改築と駐車場について
- ※西部公民館全面改築の促進、併せて高齢者のための部屋や調理実習室など考慮をお願いします。
- また、駐車場が狭く近所に用地の確保方をお願いします。
- 十一、新屋本町全域にわたる公共下水道整備の拡大と建設促進（下水道整備）について
- ※最近、新屋本町の許可区域外に住宅建築が進んでおります。
- 新屋全域に下水道を整備して水洗可能区域とされるよう要望します。
- 十二、新屋地区各町内に一、二箇所地下式防火用水を設置していただきたい。
- 十三、町内集会所の建設に伴う助成金を増額していただきたい。
- 十四、敬老会の補助金を大巾に増額してほしい。
- ※現行一、三〇〇円を、一、〇〇〇円以上に・・・。
- 十五、町内の水をなくすよう農業排水路の整備を要望します。
- ※旧十條パルプ工場と、高美町との境、並行して、前野町

水道・衛生・暖房・設計施工
水洗トイレ工事
渡辺施設工業株式会社
代表取締役 渡辺 静雄
秋田市新屋大川町18-1
☎28-2335 (代)

建築・木製建具・土木工事一式
株式会社
佐 円 組
代表取締役 佐藤 円治
秋田市新屋扇町86-24
☎(0188)28-2317
28-3744

一創業65年一 植林から製材・木造建築・土地開発までの一貫生産
製材部・建設部・不動産部
高 松 木 材 株 式 有 限 公 司
代表取締役会長 高橋松之助 代表取締役社長 高橋 大和
秋田市新屋大川町20-3 電話(28)4310(代表) (28)7788(自宅)

水洗工事は小松工業
☎28-4422(代)

住まいのことならなんでも
佐 々 木 材 木 店
秋田市新屋元町16-21
TEL 28-4030・28-2252

アルミサッシ*サニールーム*バルコニー 設計施工一式
労働大臣認定一級技能士施工店

有限会社 **谷 藤 ガ ラ ス 店**
新屋駅前通り ☎28-3861・FAX 28-3848

一般建築材・ユニットバス
システムキッチン・住宅アルミサッシ

SYD
杉山田材木店
新屋扇町2-22
☎28-1758

総合建設業
伊 正 建 設
代表取締役 伊藤正治郎
秋田市新屋天秤野122-10
TEL 24-3837
FAX 62-9946

と田尻沢町を挟む農業排水路があり、毎年のように、大雨や長雨が続きまると濁流が車庫、物置に浸水し、被害を受けております。

特に、月見団地に行く小橋の欄干を越えて前後濁流で身動きがとれない状況をお察し頂き、何卒よろしくお願いいたします。

十六、日新小学校通学路の改修について

※南新町本町通学路の傷みが非常に激しく降雨時には水溜りが出来るような状況にあります。

子供たちが安心して通学出来るよう早急にオーバーレーンを行ってほしい。

(秋田酒造「横山プロパン間、相沢理容店」学校グラウンド間)

十六、日新小学校通学路の改修について

※南新町本町通学路の傷みが非常に激しく降雨時には水溜りが出来るような状況にあります。

子供たちが安心して通学出来るよう早急にオーバーレーンを行ってほしい。

(秋田酒造「横山プロパン間、相沢理容店」学校グラウンド間)

新屋地区議員関係

- 一、はまなす町内会市営住宅居住者の使用する駐車場における車庫証明の発行について
- 二、高美町内の道路の補修をお願いしたい。(二ヶ所)
- 三、比内町市道排水溝マンホール内の汚泥清掃について
- 四、比内町グリーンヒル地内二ヶ所にカーブミラーを設置してほしい。
- 五、関町後への連絡道路(私道)の公道新設について
- 六、西部グラウンド脇側溝に蓋をし、通学路としての活用について

地域からの要望みのる

一 待望の信号機新設なるー

今から三年以上前に要望のあった日吉町(日の出町町内会)ガレージオートハウスの前、希望の信号機が、新設され、八月二日より作動しています。

これにより子供達の通学等の安全が確保されたと、付近の皆さんから大変よろこばれております。

関係者の皆さまに心からお礼申し上げます。

新屋三新計画の推進

大川端带状公園

昨年十二月開催した秋田市定例議会において特別事業費(国債工事)として継続予算化が認められその後、年度をまたぎ本年三月以降、急ピッチで各種工事が進行しています。

四月二十五日の振興会定期総会においても、当初八年三月末で完成予定となっていた同事業について市役所に対し説明を求め町民の願いを一日も早く実現するよう、要請したことにもとづいての説明が行われ、平成十年度末の完成をめざし現在努力をしているとの説明があり、今後はその全容が、町民の方に見えるかたちで工事が進んでいきます。

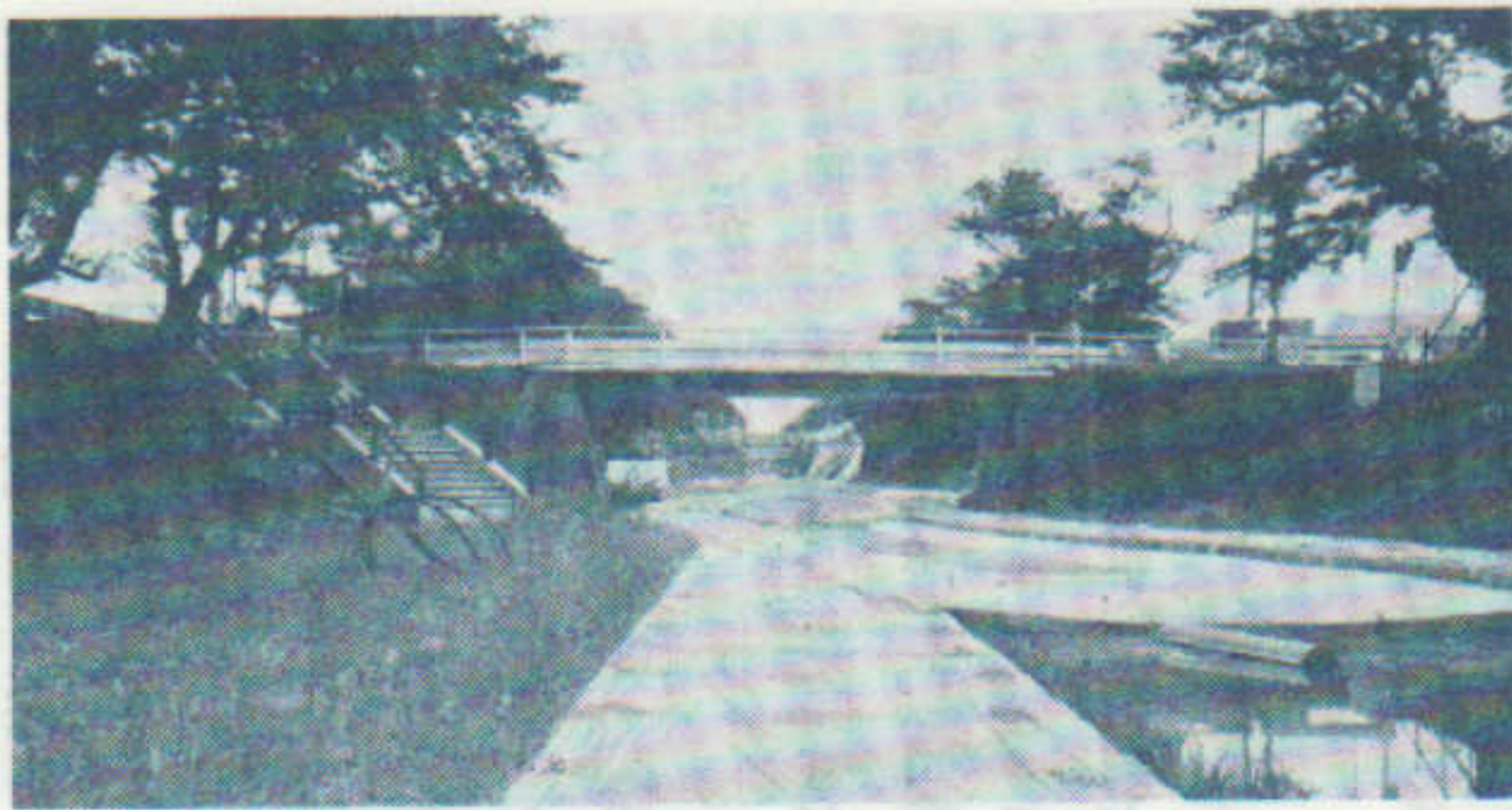
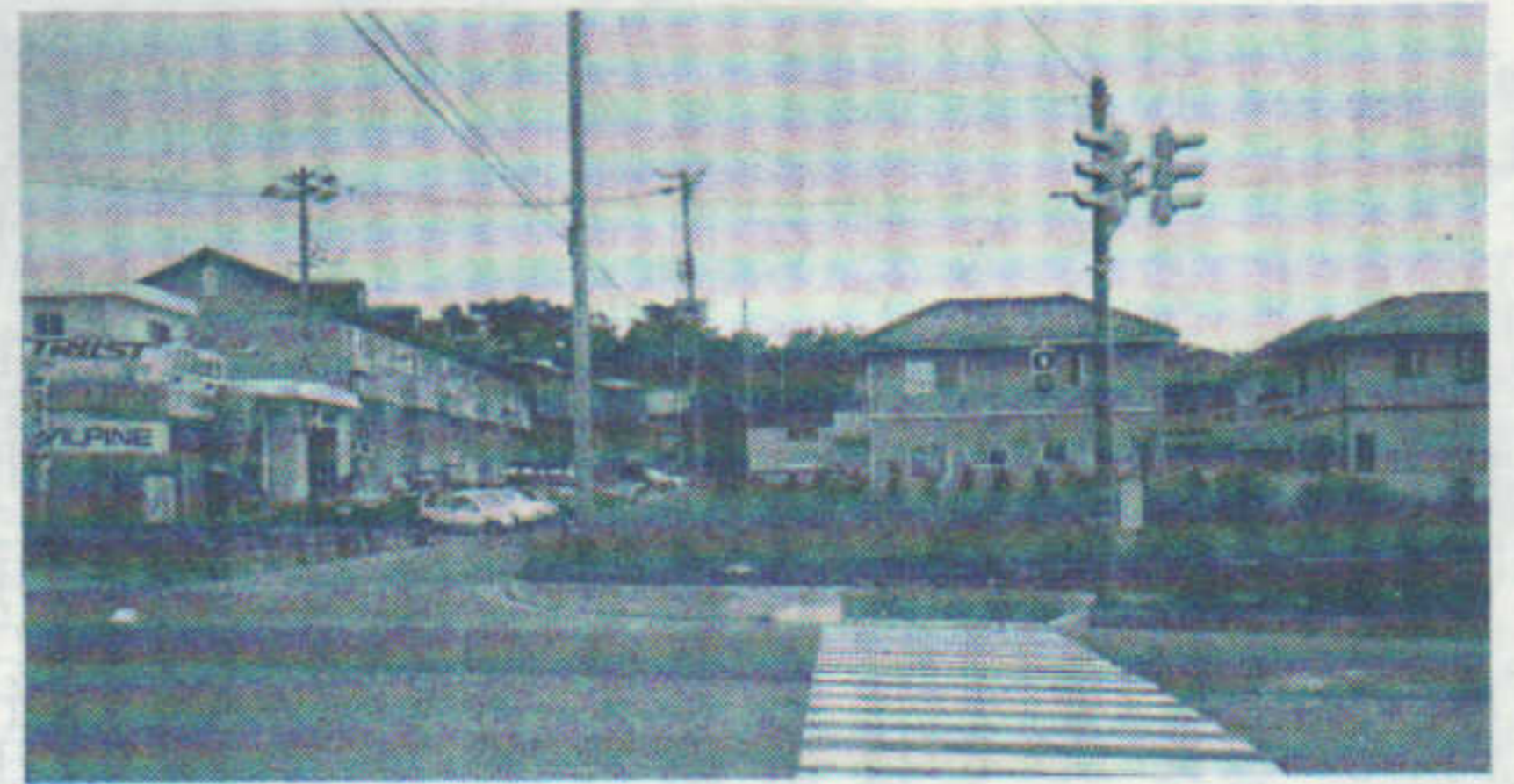

工事が急ピッチで進む大川端带状公園

- 平成八年度以降の工事内容
- (一) 敷石、ブロック工事
 - (二) トイレ(女子ベットの付ふくむ)の整備
 - (三) 緑地・散歩道の新設と、

- 周辺の整備
- (四) あづまの設置
 - (五) 各所土盛り工事
 - (六) 照明用電気設備及び配線、配管工事
 - (七) せせらぎ事業
- 注 水確保等は現在、市下水道建設課で検討中

大学開放センター

アトリエもさだがオープン

秋田公立美術工芸短大キャンパス内にある旧国立食糧倉庫(八棟)のうち三棟が町民の願いにより改造され、「ギャラリー棟」「地域交流棟」「工芸体験棟」としてオープンし、去る四月二十六日より、その名も、アトリエもさだとして、一般に開放されました。

特に五号棟の地域交流棟では現在、「新屋今昔写真展」を開催中です。

散歩がてら気軽にぜひおでかけください。

また、大学開放センター愛称募集で、新屋関町町内の佐々木悦子さんが応募した、アトリエもさだがが数多くの中から特選に選ばれ、新屋に似合う愛称として親しまれることになりました。



4月26日オープンのアトリエもさだ館

西部工業団地

新屋三新計画の主要な柱である「十條バルブ工場跡地の活用」は、新屋地区の活性化、地域おこしの重要な柱として整備、開発が進められてきました。

平成四年十月より分譲を開始して以来、順調に整備が進められており、現在二十社の進出が決定し、既に十二社が操業を開始しております。また、現在分

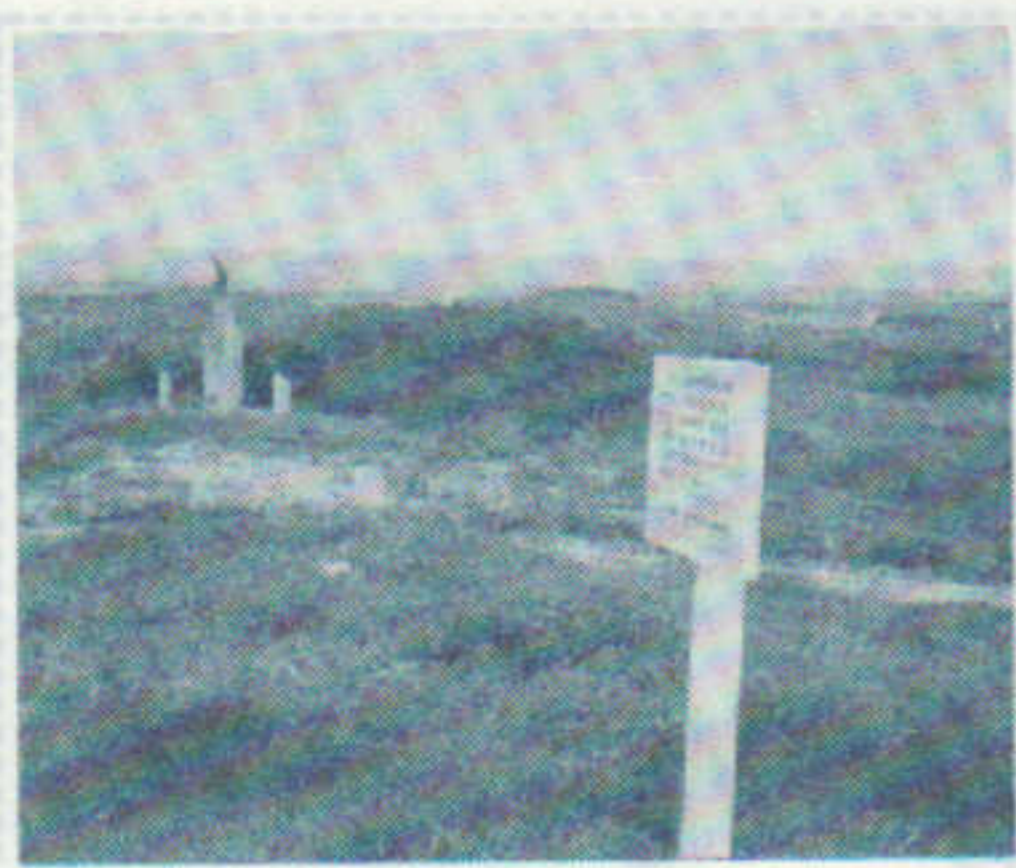

整備が進む新屋海浜公園付近

新屋海浜公園の整備

ももさだ海岸の整備につきましては、秋田市が国の補助を受けながら整備してきている町民のいこの場所。これまで周辺道路の整備と舗装、散策路、あづまや、モモサダカエル像等の設置を行ってきました。

今後は、周辺の傾斜個所の整備を実施しながら、雨水の防止のための植さい、電気照明、水呑場の設置を予算要求しながら進めていきます。



順調に整備が進み操業開始が待たれる西部工業団地

譲中のII工区②も発売に向け進められており、さらにIII工区七・六ヘクタールについても、順次整備され分譲されていきます。

豊岩仁井田大橋(仮称)が架橋されることにより、秋田新都市や、秋田南I・Cへのショートカットができる。時間距離は飛躍的に短くなる好位置、新屋地区の活性化に向けて、その期待は日増しに高まってきています。

GAH
Garege Auto House
ガレージオートハウス
〒010-16 秋田市新屋日吉町11-1
TEL(0188)28-0208

車のことならなんでも
(有)石和田自動車
ISHIWADA
大川町19-81 電話 28-3037(代)

営業品目: アルミサッシ・風除室・サンルーム・住宅機器・ガラス補修
共和ガラス店
秋田市新屋勝平町9-18
TEL(62)4723

YOU SHOP
モリカワ
YAMAHA YOU SHOP
秋田市新屋元町21-36
TEL(0188)28-1663

民間車検工場 全労済指定工場 車検・定期点検・钣金・焼付塗装
小玉自動車
新車・中古車展示場新設 技術とまごころサービス
秋田市新屋扇町7-8 ☎28-5645(代)

加藤自転車商会
新屋駅前中央通り
TEL 28-4327

電気設備工事・設計施工
株式会社 猿田電機工業所
代表取締役 猿田良嗣
秋田市新屋元町11番11号
TEL 28-4037
FAX 28-1855

電気設備工事・設計施工
打矢電気工事
代表取締役 打矢道雄
秋田市新屋表町11-23
TEL 28-2923 FAX 28-2920

電気器具一般
光洋電気商会
☎28-2658

明日の空気を変えていく
YUTAKA
土木工事一式・環境整備事業
豊興産株式会社
代表取締役 石黒 望
〒010-16 秋田市新屋扇町12番49号
☎(0188)28-4611(代) FAX 28-3373

電気設備工事施工
株式会社 加島電気工事
秋田市新屋元町5の4
TEL 28-3118・28-4325

羽城TDK協力工場
新屋工業株式会社
秋田市新屋前野町1-21
電話(代) 28-5874

「新屋に医療施設を」の願いをこめて「勉強会」を実施す

年々老令化が急速に進む当新屋地区にとって、総合医療施設の早期実現・充実、この地域に住む私達の最大の関心事であることはいうまでもありません。今から七八年前に新屋婦人会より振興会に提出された総合医療施設の実現と医療体制の充実についての要望は、今や全町民の願いとして、以来毎年、市に陳情を続けてきております。これは周知の通りです。

三、また、現在秋田県内にはないターミナル・ケア(癌等を看取る)の病院は可能だろうか、これも極めて困難だ。と、前置きしながら、然らば全く駄目かというところではない。

これまでの経過を踏まえ現状とその対策等について、この度、当町在住の元秋田県医師会会長穂積博先生を講師に迎え、「新屋を取りまく医療施設の現状とその将来について」と題して、去る七月五日新屋支所二階会議室にて勉強会を実施いたしました。

また、高令化社会が急速に進む現在、特養ホームの設置にむけた運動も必要ではないか。これに診療所を併設することも考えられる。

当日は、町内会長さん、振興会会長始め理事の皆さん、地域の方々等の出席で、講師の穂積先生の時折ユーモラスな話術を交えながらの講演に真剣且つ熱心に耳を傾けました。

更に、医師確保も今後の診療所設置と併せ努力していくべき課題だ。

だいた。この地域には入院ベッドをもった一般医療機関がない。医療費以外の諸経費が年々増えている。何故この地域だけがベッド規制されなければならないのか。同じ秋田市民でありながら、この地域の健康は、医療はどこを守るのか。

せつかくの機会でしたのに予定より参加者が少なく残念に思いました。中でも地元出身者の議員さんが一名も参加できなかったことは何よりも残念でした。

ふるさと文化創造センター 企画委員会、解散す

新屋地域の歴史展示、美術工芸展示コーナー、軽食喫茶コーナー、売店等、旧国立倉庫二棟を利用して企画、運営について委員会を発足し、検討して欲しい旨の要望をうけ、昨年十二月二十日十一名の委員の方で発足、設置以来今年七月まで六回の委員会を兼ねてきた結果、その任務について、一定の目的を果したことをもって去る七月九日発展的に解散の運びとなりました。

七月九日の第六回目の委員会では、いままじし時間があれば、もう少し行政や学校側との目的にそった連携ができたならと口々に総括をしながら、種々思いや意見があったがこれを次の機会にぜひ生かしていくことに意思統一し、発展的に今、委員会を解散しました。

更に医療の専門家としての立場と豊富な経験から、今後の医療機関設置にむけた地域運動の在り方を多岐に亘ってご講演くださいました。

特に委員会がまとめあげた一、使う人も自由では、床間風

これからの行事

新屋七夕
とき 8月24日(土)
午後6時

（雨天の場合は25日に順延）
ところ 西部公民館前
服装はゆかたが可愛くて望ましいが、普段着でもオーケー。灯籠を忘れず、みんなで参加しよう。

平成八年度秋田市総合防災訓練
とき 8月27日(火)
午前9時30分～12時まで

ところ 西部工業団地
（旧十条製紙跡地）
あなたのご家庭は、地域は防災について万全ですか・・・？そなえあれば憂いなし。ぜひ訓練に参加を。

第29回新屋町民大運動会
とき 9月1日(日)
午前9時から

ところ 西中グラウンド
すばらしい賞品のあたる抽選会もあります。
雨天の場合 9月8日(日)に順延となります。

ももさだ海岸のクリーンアップに参加

ももさだ海岸(新屋海浜公園)の秋の清掃を9月29日(日)、朝7時から8時まで実施します。

ぜひ、ご参加を。

主催 新屋青年交流会
連絡先 大島(31)一〇四〇一
小松(28)一四四二二
植田(28)一〇九〇九

呉服・洋品
買い良い店のコマツ
コマツ呉服店
秋田市新屋元町6-37
TEL 28-3228

洋品の
Camel
新屋表町 ☎28-0853

コミック・雑誌・資生堂化粧品
日新堂
元町5-23 TEL 28-3201

資生堂チェーンストア
森弥化粧品店
新屋扇町10-1 ☎28-3128

いつも笑顔、創イング(ing) tomorrow
生き生き美人。**ほうこう**
秋田市新屋表町6-33
☎28-6162

かほ美容室 TEL 28-3613
秋田市新屋元町4-10 AM8:30~PM6:30
(毎週月曜、第3日曜定休日)

一確かな技術と洗練されたセンスの店ー
サロン・ド・ミツコ
秋田市新屋元町6-35・駐車場完備
TEL 28-3127 (代表)

AJOOA全日本眼鏡連盟認定店
メガネのシモマ
秋田市新屋表町12-47 ☎(28)4622

秋の装いは一足先に
ブティック **ティファニー**
店主 小野トシ子

みうら
おしゃれサロン 秋田市新屋栗田町16 ☎(0188)28-2156
駐車場あります

パミロール
シャンプー
カバーマーク
フキ美容室
秋田市新屋元町19-13
Phone 28-3623

(有)小松はきもの店
TEL 28-4032
支店・婦人靴専門店
SALON DO SHOE

庭づくりにお手伝い致します。
庭園・土木・設計・施工・管理
小野造園土木
新屋扇町 92-74
☎ 28-4265 代表 小野由春

みうら
おしゃれサロン 秋田市新屋栗田町16 ☎(0188)28-2156
駐車場あります

フキ美容室
秋田市新屋元町19-13
Phone 28-3623

来麗婦
秋田市泉上の町
TEL 62-3388

新屋の祭り

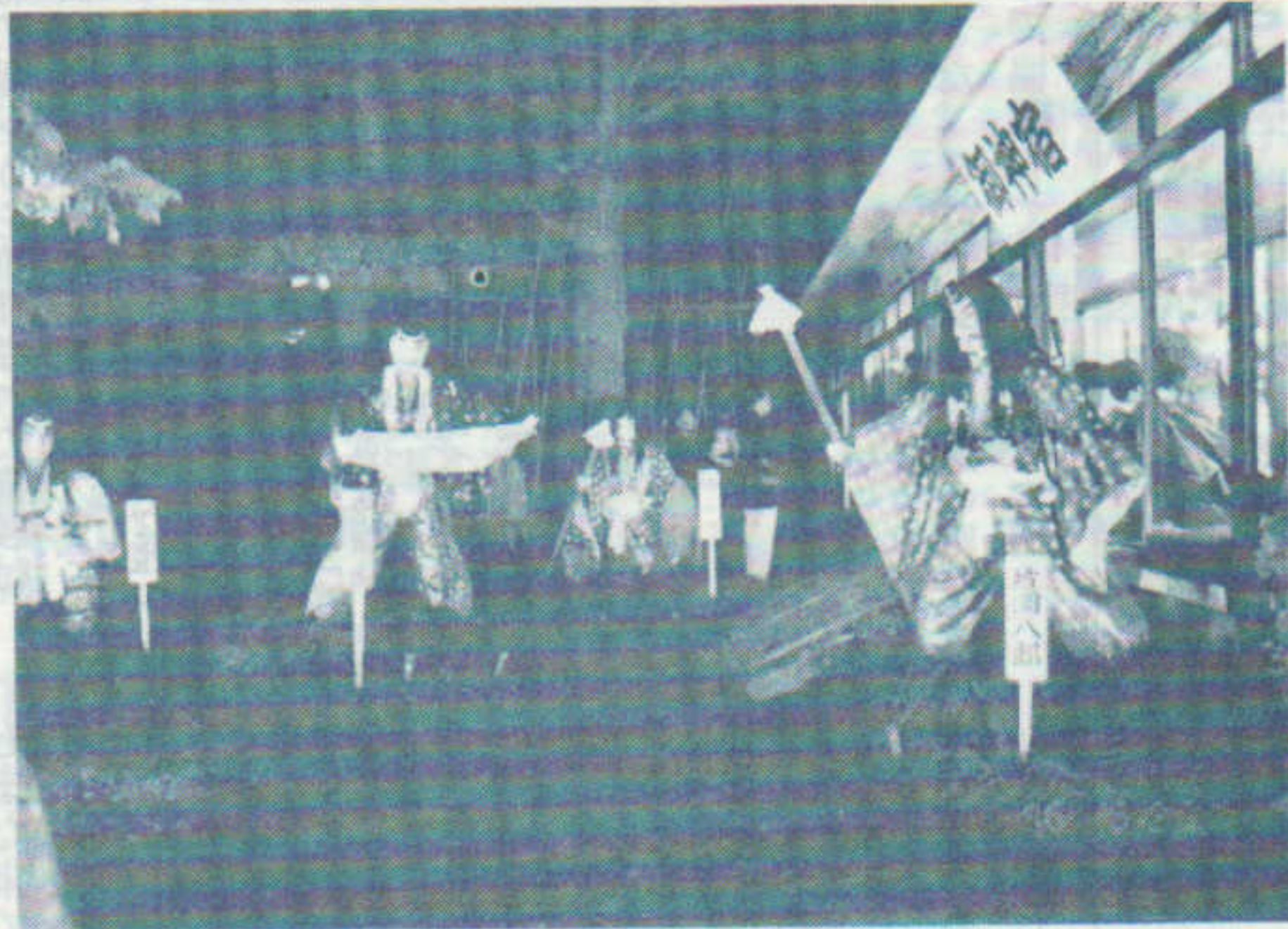

平成8年度日吉山王祭頭人宅（関町町内会）



平成8年度新屋鹿島祭典当番町 南新町の鹿島さん

集まった七夕灯籠は、やぐらこの天井に吊され、日暮れて灯籠にロウソクの火が灯されると、「やぐらこ」は明るく輝いて見事な舞台であった。

七夕宵祭りには、ねぶり流しの「よちやこの灯籠」が全町を華やかにする。

上級生がよく指導して、整然たる灯籠行列は他地域では見られない、可憐で優雅な光景であった。

五十年ぶりに再現「やぐらこ」を経験した人は五十歳台、「よちやこの灯籠」に至っては六、七十歳台以上になっていきます。

新屋七夕

新屋の七夕は独特な内容を持っています。

「やぐらこ」を建て、地口灯籠を吊し、宵祭りにはねぶり流しの「よちやこ（幼稚園）の灯籠」を行い、それがすべて子供中心に行われる点で、他の地域には見られない「新屋」の郷土行事であったのです。

この素晴らしい誇るべき行事も、太平洋戦争の灯火管制や人々が平和的行事を行う余裕が無くなったため一部（やぐらこ）を除き、中止の運命になっていたのです。

やぐらこ（櫓っこ）

七夕が近づくと、子供達は町内単位で互いに協力し「やぐらこ」を建てる。

丸木棒と板、荒縄は各家々から持ち出される。「やぐらこ」の設営が終わると、

北側に竹スタレを吊し御幣が飾られ、小机を前に置き、そこには茄子や胡瓜に箸で足を付けお供えをした。また季節の花を飾るなどやさしいゆかしさも見られた。

これらの一切は子供の自主的な計画と判断で行われたのが特色であり、子供達は自作の「やぐらこ」で学芸会を催したり、勉強をしたりして一夏を過ごした。

よちやこの灯籠

「やぐらこ」が建つと、町内の子供達は七夕灯籠を持ち寄る。男の子は武者絵、女の子は浮世絵が表で、裏には西瓜、茄子、胡瓜など作物の絵が描かれ、両側には「七夕」「天の川」と書かれた。

昭和六十一年有志により再現が試みられ、昨年それを受けて西部公民館が国庫補助事業として実施したものです。

新屋七夕を知っている高齢者の積極的な指導の基に、地域の青年層が協力する様は、未だ地域連帯の風を残す「新屋」でこそ、行えたのではないのでしょうか。

行列の途中「おばあちゃん」が手をたたきながら、「一緒に「よちやこの灯籠の唱」を歌ってくれた時、「感激」しました。

新屋七夕保存会

昨年の実施の後、せっかく公民館から「種」を蒔いてもらったのだから、なんとか伝承することはできないかという意見が多く、その方法を検討しておりましたが、この度新屋振興会を始め、各界からのご支援とご理解

解をいただき「新屋七夕保存会」を設立し、永くこの行事を伝承していくことにいたしました。地域のみなさんのご理解とご協力をお願いいたします。

おひねり

今年八月二十四日（土）の午後六時からです。昔、子供達が練り歩くと、「たもと」がいつぱいになる位

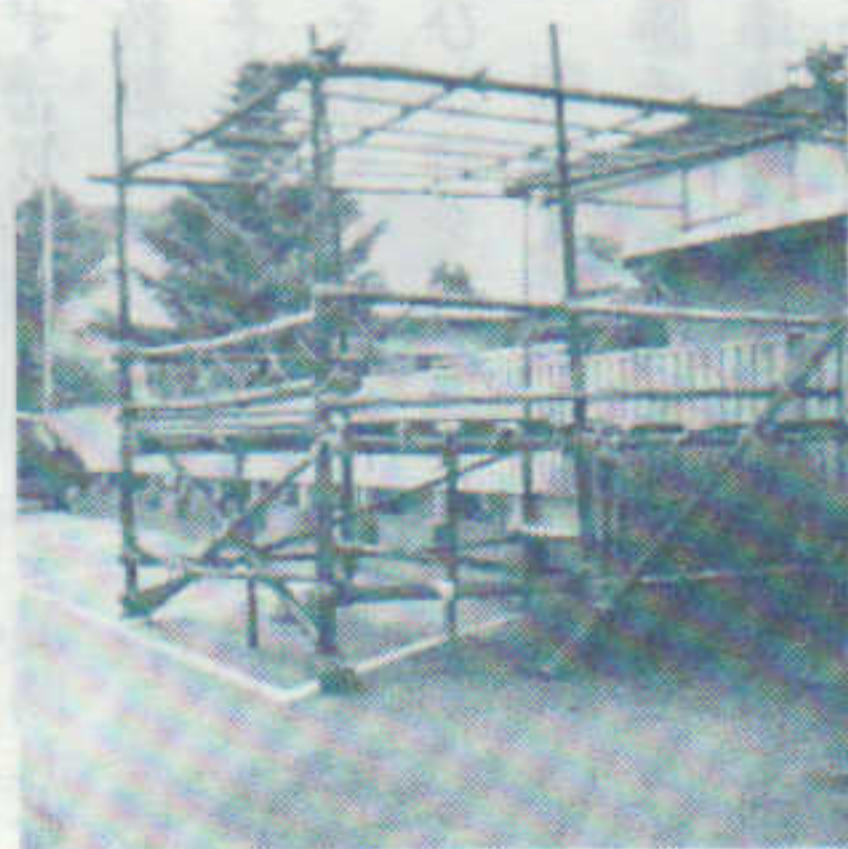

ヤグラッコの骨格



実行委員によるヨチャコの灯ろう作り

「おひねり」を入れてもらって、それが楽しみだったといえます。沿道の見物のみなさん、十円でいいです。お菓子でもいいです。「おひねり」をたくさん用意していただけないでしょうか。（一部西部公民館事業報告書を抜粋させていただきます。）

実行委員 中野

第50回新屋町祭典 駅伝競走大会成績

平成8年5月25日（土）14時出発

恒例による日吉神社山王祭記念駅伝大会に二十六チーム参加で健脚を競う。結果は次の通り

◆小学校の部

優勝 十条団地（富田焯、柴谷祐子、児玉卓也、佐藤達、鈴木瑤香、船越慎史、北島真知子）
40分52秒、北新町40分59秒、日の出町42分37秒、緑町43分59秒、南団地44分13秒、沖田町44分18秒、高美町 愛宕町 中表町、関町後、田尻沢、はまなす町、関町前、県営住宅、比内町、関町、下表町
〔注〕一周約1,000m・1チーム7人

◆中学校男子の部

優勝 浜田中村（塚田健太郎、朝倉祐造、高橋達也、斎藤将太郎、渡部勇一）39分6秒、愛宕町41分35秒、日の出町42分30秒、下表町、沖田町、（大川町、比内町はオープン参加）

◆中学校女子の部

優勝 日の出町（石黒瞳、菊地由美、尾形珠代、大嶋歩夏、橋本寛子）45分43秒

◆一般の部

優勝 田尻沢町（田口聡、長谷川清俊、村田昭久、浅利、斎藤）44分38秒
〔注〕中学校・一般一周約1,800m・1チーム5人

地元の専門店が一番
《魚は大塚・肉は南波・写真はカドヤ》

◎日新小 ↑ 県 住 ◎栗田神社

	◆カドヤ写真	
	大塚商店◆	
◎西部公	◆南波肉店	

バス路線西線

乳幼児保育

グリーンローズ保育園

※全日保育（午前7時30分～午後6時）
※午前保育（午前7時30分～午後1時）
※いつでも気軽にご相談ください
※対象児 0才～3才迄
3才以後はルーテル愛児幼稚園で受け入れて延長保育もいたします。

（幼稚園）（グリーンローズ）
☎28-3038 ☎28-7750-0140
秋田市新屋表町8の19

共に育つ

ルーテル愛児幼稚園

※対象児 3才～5才就学前幼児
※ご家庭の都合で帰園後の延長保育もいたします。

グリーンローズ「ことば」の教室
※専門医師による0才からの育児相談（厚生省認可）

おもちゃライブラリー
※毎月第1・第3水曜日「ことば」の教室で公開します。
※無料です。お気軽にお子様とおいで下さい。

思い出にふれるその時のために!!

日吉写真館

秋田市新屋扇町5-32 TEL (0188)28-3739

カラープリント30分仕上げ

三笠カメラ店

☎28-3204

証明写真、パスポート
すぐできます



全国へお花をお届けします

石井生花店

本店 ☎ 28-4428
FAX 28-4267
ナイス新屋店
☎ 28-2464

新屋高校吹奏楽部 全日本高等学校 選抜吹奏楽大会でグランプリ受賞す。

新屋高校吹奏楽部顧問
萩庭 敦

三月末に浜松市で行われました、全日本高等学校選抜吹奏楽大会で最優秀グランプリ（浜松市長賞）をいただき、日本一となりました。これも常日頃の多くの方たちの御支援の賜ものと思います。特に新屋の皆様の声援に感謝申し上げます。ありがとうございます。

さてこの大会、これまでも何度か出演の依頼を受けておりましたが、時期的な問題など条件が合わず、今回が東北地区からの推薦で初めての出場（秋田県内でも初めて）となりました。他の地区から推薦された高校は、吹奏楽をやっている生徒にとっ

ては、あこがれている名前の通った日本のトップレベルの学校ばかり、その中で演奏は不安でしたが、「自分たちの演奏をする」ことだけを考え、そして思いがけず最高で唯一の賞（他にサクソ奏者マルタ氏の特別賞だけです）をいただき、受賞した我々が、いちばん驚きました。生徒たちも貴重な体験をしたと思います。

また、この大会は浜松の町全体で協力しており、ホームステイでは心のこもった接待を受けました。生徒達にとつては初めてのホームステイ、名物のうなぎをはじめ、ふだん食べ慣れないごちそうを食べすぎ、腹痛になった生徒もいましたが、みんな感激していました。前日の夜、市営交通バスで秋田を出発し、朝早くという強行日程でみんな疲れ、リハ・サルの出来はさんさん、本番はどうなることかと心配でしたが、このホームステイでの各家庭のもてなしで、気分一新、体調もベストとなり、思い通りの演奏ができ、日本の賞をいただけたと思います。秋田に帰ってきてからも、来年もまた来てくださいといった、お手紙などをいただき、これ一回だけと思っ

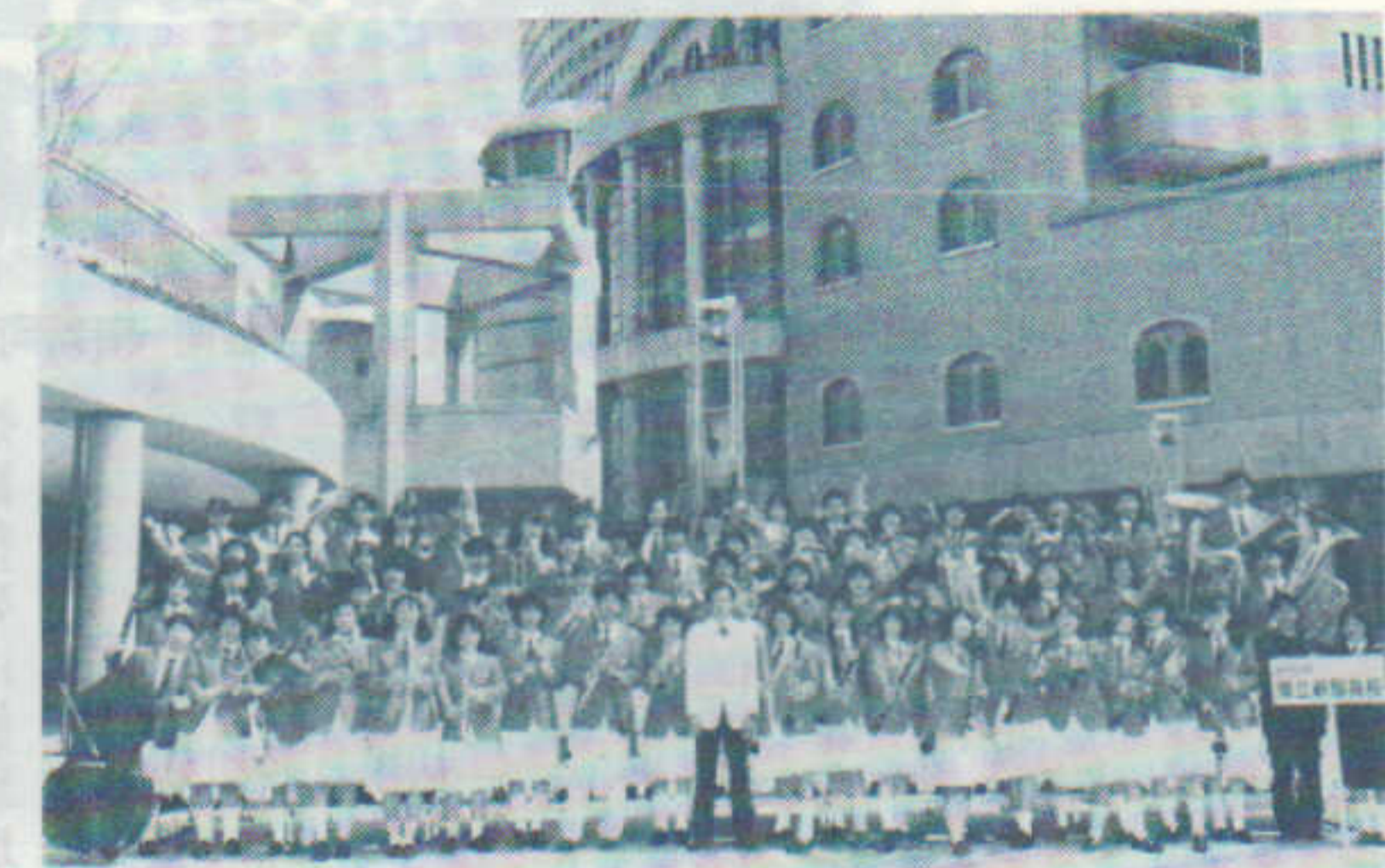

ただけと思っただけと参加したものです。しかし、県外のコンクールなどに出ると、新屋高校を「アラヤ」と呼んでくれる人は少なく、いつも悔しい思いをしていましたが、浜松の人たちは、すぐに正しく読んでくれ、うれしく思いました。浜松市内にも同じ「新屋」という地名があるためらしく、ますます浜松に親近感を持ち、生徒達もできればもう一度行ってみたいと思っ

新屋で最後の 親子運動会

清水学区上北手に移転

新屋栗田町にある県立清水学区（園長安井昭彦先生）の親子大運動会が、六月三十日、日曜日開催された。

当日はあいにく朝から雨で会場を、秋田養護学校体育館に変更し、午前十時から開会式を行い、園長先生が、昭和四十四年七月新屋の校舎に移転して来たが、老朽と狭いので、新校舎の建築が上北手に七月から始まっている。来年四月から完成した新校舎で勉強することになる。二十七年間余新屋町のみならずから大変お世話になった。今日の運動会が新屋町での最後の運動会である。新校舎に移っても変わらぬご支援をお願いしたい旨のご挨拶があった。

屋内の運動会となったため二種目の競技がとりやめになったが、園生達は身体の障害にめげず元氣一杯の競技を展開した。教職員、ボランティア、保護者、そして来賓も一緒に声援をおくり競技にも参加し楽しいひと時を過ごした。

閉会式では優勝チーム、準備優勝杯が贈られ、親の会副会長からお礼の挨拶があり、池田新屋振興会会長の音頭で万歳三唱して運動会を終えた。

最後に園生を代表して、三浦あゆみさんが、「永い間新屋町の皆さん、近隣の町内会の皆さんから暖かい励ましとご協力に感謝します。

新屋の皆さんも上北手の新しい校舎をご覧になりながら遊びにおいで下さい。そして私達を引続き激励下さい」とお礼の挨拶があった。

郷土新屋のみなさまの御健康と御多幸を心からお祈り致します。

平成八年八月

新屋郷土会

- 会長 大島 良行
- 副会長 桜田 喜八郎
- 顧問 海浮 謙一
- 大島 哲次
- 佐川 久二
- 谷藤 葉満
- 幹事 若杉 哲郎

編集後記

●平成八年春の生存者叙勲表彰で、我が部の大先輩高島三男さんが、永年の郵政事業への功労が認められ、皇居で受章されました。これを祝って去る七月二十四日、振興会三役と広報部員でささやかな祝賀会を行いました。

●町民の皆様のご協力で八十七号を発行することができました。改めて広報づくりの難しさを痛感しているところです。

●お忙しい中、原稿、広告をご協賛くださいました皆さまに心から御礼申し上げます。

●不十分な紙面ではありますが、親しまれる「衆報」作りをめざして部員一同努力を重ねて参りますので今後とも宜しくお願い申し上げます。

小児歯科・一般歯科
くまがい日吉歯科医院
院長 熊谷 仁志
秋田市新屋町字関町後205-1(県住通り)
TEL 28-5582

内科・皮膚科
川口 医院
秋田市新屋元町18-27
TEL 28-3325・2862

保険調剤
川口 薬局
TEL 28-2881

胃腸科・外科・内科・レントゲン科
一戸 医院
秋田市新屋大川町9番7号
☎28-2221

稲葉 勉
整形外科医院
秋田市新屋扇町6
☎28-2111

工藤 歯科医院
新屋交番トナリ
TEL 28-2213

三浦 歯科医院
三浦 捷也
秋田市新屋元町
☎28-2109

高橋 歯科医院
高橋 昭一
新屋駅前
☎28-4339

堀部 歯科医院
堀部 清元
秋田市新屋表町11番3号
☎28-4323



<p>神棚・神具一式 回転灯籠・塔婆 お経テープ</p> <p>沓沢仏具店</p> <p>新屋表町3番28号 ☎28-3309</p>	<p>吉田眼科 吉田コンタクトレンズ</p> <p>新屋日吉町7-41 電話28-6080</p>	<p>(有)秋田メディカルフロンティア</p> <p>○病医院の給食業務の請負および管理 ○医薬品の販売等</p> <p>代表取締役 穂積 惇 取締役専務 穂積 志</p> <p>秋田市新屋大川町18-7 ☎0188(28)1850(代)</p>
<p>忠実に再現</p> <p>最新の設備を誇る</p> <p>大門印刷株式会社</p> <p>秋田市新屋比内町1-2 ☎28-4615・28-6356</p>	<p>保険調剤・医薬品・健康食品</p> <p>港中央薬局 新屋店</p> <p>秋田市新屋大川町9-9 TEL28-9060 FAX28-6251</p>	<p>うちのお風呂で湯治しませんか! 別府温泉湯の花エキス配合 健康に勝る宝なし!</p> <p>ヤングビーナス</p> <p>田尻沢中町11-20 ☎28-4958</p>
<p>酒の配達迅速</p> <p>高行酒店</p> <p>秋田市新屋表町 ☎28-2525(代)</p>	<p>酒は黄金井</p> <p>黄金井酒造株式会社 新屋表町2-47 TEL 28-4333</p>	<p>新屋の酒</p> <p>秋田晴 ☎28-1311</p> <p>清酒英雄 醸造元 森川酒造店 新屋表町2-44 ☎28-2036</p>
<p>醤油・味噌・しょつる</p> <p>仙葉善治商店</p> <p>秋田市新屋元町14-10 ☎28-2102</p>	<p>食料品・和洋酒</p> <p>加藤商店</p> <p>秋田市新屋町国道通り TEL 28-3343</p>	<p>好きです アラヤ</p> <p>酒の店あかさか</p> <p>ナイス新屋店内 もしもし28-2240</p>
<p>文具・醤油・京呉服帯</p> <p>波金</p> <p>秋田市新屋 ☎28-3121</p>	<p>ツバキ醤油</p> <p>あま塩 …食塩分13%</p> <p>山吹味噌 製造販売元 大彦商店 新屋表町4-9 TEL28-2133 FAX28-0157</p>	<p>味噌・醤油・白糍</p> <p>(資)山本商事</p> <p>元町22-41 TEL28-3102</p>
<p>諸越の宗家</p> <p>石忠老舗</p> <p>☎28-2126</p>	<p>みそ・しょうゆ</p> <p>森九商店</p> <p>新屋表町 ☎28-2121</p>	<p>味噌・醤油・白糍</p> <p>(資)山本商事</p> <p>元町22-41 TEL28-3102</p>
<p>季節の味をお届け致します。 地域の皆様にご奉仕……………。</p> <p>くだもの・やさしい・食料品</p> <p>大門商店</p> <p>クロネコヤマト宅急便……取扱店 TEL 28-3106</p>	<p>一味豊かな和洋菓子の店 お気軽に…どなたにもよるべし</p> <p>高島松月堂</p> <p>秋田市新屋表町 TEL 28-3730 電話 28-3005</p>	<p>タカラサイダー きりたんぼ ラムネ 鮎 鮎 鮎</p> <p>(有)榎食品</p> <p>秋田市新屋元町9-3 TEL(0188)28-3823 FAX(0188)28-3824</p>
<p>青果と食料品</p> <p>高橋青果店</p> <p>新屋表町11の35 ☎28-3124</p>	<p>いい暮らし届けたい</p> <p>ナイス 新屋店 ☎28-6911</p>	<p>大福の渡勇</p> <p>新屋元町15-5 ☎28-4103</p>
<p>酒・たばこ・各種食料品・雑貨</p> <p>サトウチップ (5・15・25日 2倍セール)</p> <p>タウンマート サトウ</p> <p>新屋元町11-24 ☎28-3911 FAX 3107</p>	<p>県営住宅前 ☎28-3330</p> <p>“信用と技術を売る店” 一級寝具技能士</p> <p>阿部ふとん店 (秋田銀行新屋支店前) ☎28-1204</p>	<p>鮮魚・精肉・青果 よい品を、より安く</p> <p>ふるや</p> <p>秋田市新屋栗田町(県営住宅前) ☎28-3962</p>
<p>宅建免許/県知事(9)第387号</p> <p>滝田不動産</p> <p>代表 滝田 鉄三郎 〒010-16 秋田市新屋表町2番71号 社団法人 秋田県宅地建物取引業協会々員 ☎(0188)28-2029 河辺事務所 ☎(0188)82-4566 河辺郡河辺町大字和田字北条ヶ崎143番地</p>	<p>人と地球にやさしい綿のリサイクル 自社工場で安心 国家検定一級技能士</p> <p>有限会社 ひしい いとう寝具</p> <p>秋田市茨島四丁目4-10 ☎23-0058 お気軽にお電話下さい。</p>	<p>夏のスタミナづくりに おいしい森永牛乳</p> <p>森永牛乳新屋販売店 大山 猛 新屋高美町 ☎28-5003</p>
<p>有限会社 梅若芸能企画</p> <p>代表取締役 浅野保二(梅若) 〒010-16 秋田市新屋扇町85-22 TEL(0188)28-4638 FAL(0188)28-1088</p>	<p>精選つねに新鮮な肉を売る店</p> <p>高島精肉店 秋田市新屋表町14-26 ☎28-3101</p>	<p>米沢牛販売店</p> <p>富野精肉店 秋田市新屋表町6の15 ☎28-4118</p>
<p>美容と健康にお米を</p> <p>水品米</p> <p>大島米穀店 大川町 ☎28-3305</p>	<p>と読売新聞の高仁</p> <p>秋田西中学校のそば TEL 28-4214</p>	

灯 油 のご用命は
ガス器具

電話 (28) **4514** (代表)

秋田市新屋大川町5-9

日新プロパン株式会社

笑顔と感謝とサービス!

日吉産業(有)
秋田日吉S.S
☎28-2611

出光興産新屋給油所

新屋アポロ
大川町10-25 TEL28-4224

創業  昭和35年

昭和シェル石油
秋田大橋のたもと
地元の昭石スタンド

新屋石油 合資会社
秋田市新屋大川町10番29号
TEL(0188)28-4126
FAX(0188)28-5294

快適生活製造業



ONOPROX

株式会社 **オノプロックス**
(旧株式会社小野プロパン)
〒010-16 秋田市新屋扇町7-41
TEL0188・28・2108 FAX0188・28・2177

日通プロパン・日石灯油

 **横山プロパン**
☎28-4019

有限会社 **吉田保温**
代表取締役 吉田留三郎
秋田市新屋栗田町22番17号
電話(0188)28-6261
FAX(0188)28-6268

カタログギフト  **新屋店**
ベビー・子ども服・学生服専門店
(有)ふれんず
秋田市新屋表町10-50

☎0188-28-1691 ■営業時間 AM9:00~PM7:30
(FAX)0188-28-7983 ※定休日 第3日曜日
※御注文はお電話でも承ります。
※一品からでもお気軽に!

贈礼・出産・快気・新築・仏事等、各種内祝・ゴルフコンペ・各種プレゼントは
当店です!

タクシー・運転代行のご用命は
(深夜・早朝もお気軽に!!)

宝タクシー(株)
本社 28-2123
割山 62-7075

—おめでとう—
全県500歳野球で新屋日新クラブ初優勝

安全輸送・迅速配車
新屋地域のご用命に
お答えします。

新屋タクシー(株)
秋田市新屋表町12-13
TEL 0188(28)4525

MGパワーズ秋田
秋田市新屋元町19-25
TEL0188(28)5785

日吉神社
平成7年度収支決算書

歳入			歳出		
会計別	科目	金額	会計別	科目	金額
日吉神社	社入金	1,208,909	日吉神社	一般経費	5,118,232
	雑収入	67,510			
栗田神社	社入金	10,699	栗田神社	一般経費	856,661
事業部	山地貸地料	13,337,186	事業部	一般経費	15,091,180
	披露宴収入	0			
	一般使用料	1,310,750			
	雑収入	12,220			
運用資金	基本財産収入	5,730,232	運用資金	基本財産積立金	0
	郷土誌売却収入	12,000		特別会計繰出金	6,079,114
	雑収入	9,461		雑支出	0
	財産処分収入	5,849,647		財産処分支出	0
	基本財産取崩	0			
	預り金	43,127			
	前年度繰越金	4,626,156			
合	計	32,217,897	合	計	27,145,187
				次年度へ繰越	5,072,710

司法書士
鈴木勝三事務所
秋田市新屋栗田町14-9
☎: FAX(0188)28-3833

カーテン・ジュウタン・クロス

鈴木内装
日吉町7の17 TEL 28-5144
鈴木富夫

カギのことなら何でもOK!

カギとガラスの110番
電話1本で即/出張

ロックミス秋田
加々友商事(株) ☎28-2117

畳修理1枚でも伺います

鈴木畳店
鈴木 仁
☎28-4405

金物センター 年中無休 配達無料 分割払いOK

株式会社 **加々谷亨商店**
●営業時間 午前8:00~午後7:00
秋田市新屋表町1番1号(国道沿) ☎(0188)28-2241

まごころランチの宅配便 秋田西店

 **秋田給食弁当(株)**
手造りバラエティメニュー、毎日お届けします。
秋田市新屋松美ヶ丘南町18の1
☎66-4111 FAX66-4113

高長寿司
☎28-2522

江戸前 **寿し広**
☎28-4665

寿司専門店 ◎新鮮なネタが自慢
◎宴会場有(20名様まで)

 **深月壽**
秋田市新屋元町19-10 ☎28-4658

寿司・宴会承ります
 **えび寿司**
新屋表町 店 ☎28-2772 自宅 ☎28-3142

江戸前寿し **錦吉**
新屋元町21-29
☎28-4204

御料理・折詰・仕出し

割烹 **稻荷**
秋田市新屋 ☎28-6347
☎28-2115

御料理・折詰・仕出し

工藤旅館
新屋扇町3-22 ☎28-4706

御料理・折詰・皿盛
仕出し **錦吉**
秋田市新屋扇町1-32
☎28-4106

(有) **加藤仕出し店**
代表取締役 加藤 隆治
秋田市新屋元町14の1
☎28-5077

出前・迅速

幸ちゃん食堂
秋田市新屋元町20-28
☎28-2553

 ラーメンショップ
Aji-Q 新屋店
新屋駅前 ☎28-4832