

No. 96 平成13年1月1日

あ ら や 衆 報

- ②～③ 特集
21世紀は飛躍する新屋に
- ⑤ おれほのええどごⅣ
北新町町内会vs.田尻沢町内会
- ⑥ 今は昔なれど 新屋縄文は幻か(後)
- ⑦ サークル紹介
西部きりえ会：フォークダンス若草
- ⑧ あらや町の行事予定表(保存版)

発行・新屋振興会(池田 正方) 秋田市新屋大川町27-32 TEL828-2324 編集・広報部
印刷・トータルシステム アート印刷センター TEL828-5258

跳躍



〈新屋海浜公園のももさだカエルと風車〉

防災チェックで明るいなに



新屋振興会 会長
池田 正

新年おめでとうございます。二一世紀の幕あけをご家族と共に迎えのみなさまに心からお慶びを申し上げます。

昨年は、火山活動による三宅島噴火災害、豪雨災害、鳥取西部地震など相次ぎました。

九月一日の秋田市総合防災訓練は当新屋において、震度六弱の大地震による被害を想定し、大川町の「だいせん」、美術短大、秋田西中、茨島の河川緑地等で行なわれ、各町内会長はじめ多くの方々が訓練に参加しました。

災害は予告なしにやってくる。日頃から家庭や町内で防災のチェックを心がけなければなりません。

当地区の自主防災組織は四町内で全町内毎の組織の結成が急務であり対策の必要性を痛感します。

また、二〇世紀最後を飾るオリンピックク・シドニー大会が、史上最高の五輪だったとの賛辞のうちに終り日本選手は金五、銀八、銅五のメダルを獲得。柔道の田村亮子、マラソンの高橋尚子ら女性選手の活躍が目立ちました。

今年八月本県でワールドゲームズ(WG)が開催されます。通訳、ボランティアの確保が心配だと報じられています。奉仕の精神に燃える市民の活躍により大会を成功させ、WG開催を機に、秋田を世界に知って貰いたいものです。

あらや衆報発行にあたり、商店、事業所から毎回広告協賛をいただきお礼申し上げます。

皆様のご多幸を祈念し、新年のご挨拶といたします。

町の行事への参加で地域の連携を

ももさだ会 事務局員 植田 一

策はと考えてみるものの、社会が悪いなどと子供達を取巻く環境を批判するばかりで、どうすればいいということになると思考は堂々巡りとなってしまいます。それ程この社会は複雑なシステムにより稼働しており、軌道修正は容易ではないからです。

世の中は確実に、さらに簡便にと進歩を続けるでしょう。地域からより広いネット社会に人々の価値観が移ろうとしています。10年後に

は、子供会の通知や回覧板までが、電子媒体を通じての連絡になってしまうのかもしれませんが。

我々に何ができるのでしょうか。身近なことからはじめなくてはなりません。個人の自由や権利が最も優先される現代、あえて地域のコミュニティを尊重することが第一歩です。

それは、それぞれが地域に関心を持つこと、町内の行事に積極的に参加するなど、最も単純な意識を持つことなのかもしれません。



成功した「新屋バカ市」

駅前再開発に期待

新屋商店会 会長 佐々木 長心

新年明けましておめでとございます。

一昨年秋田南大橋の全面開通に伴い、新屋地区（西部地区）の交通の便が向上すると共に新屋地区商業動向に、変化の兆しが見られました。一つは御所野ショッピング

21世紀は飛躍する新屋に

グセンター街に又、昨年からは茨島ショッピングセンター街と、新屋地区から十数分で大型店で買物が出来るのですから、新屋地区の商業打撃は、過去に類を見ない大打撃を受けております。

しかし、今更橋を撤去する事も、通行止めにする事も出来ないのですから。マイナス思考をプラス思考に、生き残り策を打ち出す事しかありません。そこで考えられた事は、交通の便が向上する事により、地区から出る事も便利だとすると、引き入れる事も又可能であ

るといふことです。そこで私どもは豊岩地区や新屋北部地区の顧客は流れても、魅力あるイベントを企画実行する事により、御所野・仁井田地区から顧客を引き付ける事と、流失した地元購買意欲を取戻し、地区固定客を確保する事と合わせて他地区流動客に新屋を意識して頂く事を目的に、一昨年、昨年と新屋商工感謝祭（新屋バカ市）を開催致しました。処が、予想以上の人出で賑

わい、好評、大成功で終了する事ができました。又、此の事業が継続発展する事により、先の調査事業「新屋駅前再開発」の下地作りとし、地元住民及び関係機関のご理解と、ご協力を戴きその事業の実現を目指す事も可能であります。従って本事業は、新屋商業者の死活を掛けて真剣に取り組み、新屋商業の再生を計り、地域の活性化に貢献したいと思っております。

躍する新屋に！

を育くむ 明るい新屋のために



21世紀は大規模工業団地へ 御町へ橋をかけ流通を迅速に

西部工業団地 雄渾会 事務局長 打矢 富雄

桂根より当団地に移って来たのが平成五年八月でした。あれから早いもので八年経ちます。

立地条件も市街地に近く、周辺には山あり、川あり、堤防から眺める太平山は又格別美しく、環境にも大変恵まれた場所です。

分譲地も年度計画に合わせて順次整備を進めているようですが、この八年間で一〇月現在既に三五社が進出しております。

製造業あり、卸売業あり、建設業あり、食品加工業あり、印刷業あり、運送業他等々、伴って雇用人員も一三〇〇人程働く場所にな

りました。誠に喜ばしい限りであります。また、反面悩みもござります。

年々増える車輛の往来、事業所向けの運送大型車、通学用自転車等市街地と結ぶ一番頼れる堤防道路の混雑は、時間帯を良く把握して通行することも必要かと思えます。

ガードレールの設置、部分的道路の拡幅工事等で、混雑も徐々に緩和されてきていると思えますが近い将来大規模団地になる事は間違いないと思えます。将来的総合的に判断した場合、大胆な発想と思えますが、団地から卸町へ結ぶ橋を渡

りたものがいかに大きかったか、おぼろげながら感ずることができた。わが町は古くは河辺郡の一員として、六〇年程前から秋田市の一



新屋町発展の世紀に 環境に即応した商業者の創意工夫

店主 小野 隆三

小学生相手に商店街の歴史やら新屋の食文化を語る機会があった。戦後生まれの私にとって実体験が乏しく、年長者にたずねたり、郷土

誌や諸先輩の書き残したものを参考に、なんとか終えることができた。この経過の中で、私は新屋の商業活動にとって、川と道路が与え

ることを通して、人々の交流があり、町内会活動も活発です。どんなにこれから新屋が発展しても、伝統行事やあたたかい人々の交流は守り続けて欲しいと思います。

就職を機に新屋に帰り、現在生活しています。子供の頃、田んぼだった土地が、今では住宅地になるなど街並も変化しています。見慣れた景色が変わり、正直淋しく思った時もあります。しかし、時代と共にこの新屋が進歩し、変化して行くのは嬉しい事です。町としての便利さや賑やかさを追求し、都会化を目指す事も大切だとは思いますが、新屋には豊かな自



自から参加し発展へ 自然豊かな町・新屋

阿部 智美

然がうまく共存し、どれも欠ける事なく発展していける力を、新屋は秘めていると確信しています。

21世紀は高齢者の時代でもあります。若者だけではなく、高齢者、そして障害者にとっても安心して暮らすことのできる、ノーマライゼーションの町づくりを目指して欲しいと思います。私自身が傍観者にならず、新屋の発展に少しでも参加して行きたいと思っております。（比内町 住）

複雑と簡便、価値観の変わる世紀



新世紀を迎えましたことを皆様とともに喜びを申し上げます。
 子供の頃、漫画や映画をみて夢に観ていた21世紀はどんなものだったのでしょうか。大まかに分類しますと、病気も争いごともない理想郷的世界と、核兵器など文明が急激に進歩してしまったため、人類の存在さえ危うくなった世界が来るという、両極端の物語だったのではないのでしょうか。それに比べ現代はどちらの世界に近づいてい

るのかと考えてしまいます。そんなことを考えますと新世紀の訪れを喜びながらも、何か引っかかりを感じてしまうのです。多発する少年犯罪、一向にやむことのない自然破壊など、この10年に発生した不安要素が何となく、新世紀を暗示しているかのようだからです。
 とりわけ日々報道される少年犯罪には親として、胸を痛めます。同時に、決してこの地区では起ってほしくない。原因は何か、取るべき対

特集 21世紀は飛 人々が町にあふれ 若者の夢



朝のあいさつの一言こそ 飛躍とは長所をのばしてこそ…

大黒屋 卓也

員として、その役目を果たしてきた。変わらないうのは常に秋田市の成長に伴い、大きく影響され続けてきたということだ。特に雄物川の存在は、精神的にも、物理的にも、新屋の人々に与えたものは大きかった。
 両岸の人々にとって渡し船時代から、橋を自動車で渡る現代にいたるまで、川を越えるということがいささかの障害になったのは間違いない。おかげで守られてきたもの、また得ることができなかったものなど功罪相半ばということ

だろうか。
 この二〇年くらいの間に道路の変化は、痛烈に新屋の商業環境に影響を与えている。パイパスと新屋仁井田線は、新屋の街の通過車両を激減させ、ストロー現象が加速した。静かになって喜ぶ人もいれば、商業者は売り上げが減ったと嘆く。後継者も育たない。伝統諸行事を支えてきた商店が、次々となくなっていく。新屋にとってのマイナスを考えれば、過去新屋の繁栄を表現してきたものが、秋田市の

発展とともに失われたということだ。前世紀を新屋衆の気持ちで表現すれば「衰退」ではなからうか。しかし近年新屋に家を建てる若い人達とみに増加しはじめている。道路と橋が整備され、車社会の世の中で環境は良い方だろう。土地も安いのが魅力にもなっている。人がいさえすれば商売ができる。人はいないが商業者の工夫次第だ。どうやるかは商業者の工夫次第だ。どんなことにも波がある。これからの一世紀は、新屋発展の世紀になるものと確信するものである。

私は去年短大に入学してから約二年、新屋に住んでいます。私は田舎育ちなので自然が大好きです。新屋はいい所です。山もあり、川もあり、海もあります。昔からここに住む人ならば、なおさらのことこの自然が好きでしょう。
 私は初秋のある日、なかなか眠ることができず、そのまま徹夜し朝五時半過ぎに大森山の展望台に朝

日を撮りに行ったことがあります。すばらしく天気の良い朝に、誰もいない展望台に一人で佇み、新屋を一望し、写真を撮り、孤独を楽しむつもりで家を出ました。
 しかし、展望台まで幾つもの坂道を自転車で必死に登っていく途中で、何人かの人を追い越しました。そして展望台に着くと、一人の男性がそこで体操をしていまし

た。私は少しがっかりし、そして驚きました。こんなに朝早いのにもう起きて活動している人達がいることに。そして何より、その男性が私に向かって「おはようございます。」と一言言ったのです。
 普通の事なのですが、私にとって、あまりに珍しく、そして懐かしい一言でした。知り合いならまだしも、こんな見ず知らずの、朝っ

21世紀は飛躍する新屋に

最近の、日本の現状を考えて見ますと、今一度、私達の先祖が歩んできた道を、ふりかえってみる事が、必要になってきているのではないかと思われま

おかげで、始めて、生きてこれた動物です。また、その頂点に立つて、繁栄を続けてきた動物でもあります。
 この事実を、謙虚に受けとめ、先人達が持っていた、自然に対する、畏敬の念を、思いおこす事が

今日、様々な危機が叫ばれているこの地球を、救う事に、つながるのではないのでしょうか。
 自然(草木・動物)を大切にす

助け合わなければ、生きていけない。自然の営みから、私達も、お互いが、他人の力によって生かされているという事を学び、けっして、自分一人でもないし、また人間だけの自然でもない事を知る事ができます。

おらかな物にしてくれると思いませんか。
 この事がひいては、いじめや、孤独死等とは縁のない町づくりの基盤になるのではないのでしょうか。新しい世紀を迎えるにあたり、この愛に満ちた町新屋から、やさしさと、おもいやり心を、日本中へ、そして世界へと、発信していけたらという、大きな期待と、夢をいだいております。

自然への畏敬を生かされている思いを新屋から発信

新屋婦人会 会長 熊地 ケン



生活の中で草木の心をくむ事から、自分のまわりの人々にも、自然に、尊敬と感謝の心で、接する様にもなるでしょう。この様な毎日が、私達の生活を、明るく、お

私は高校卒業後二年間、札幌で一人暮らしをした経験があります。それまで生まれてからずっと新屋を離れたことのない私にとって、とても貴重な体験となりました。
 誰も私の事を知らない土地で、夢に向かって勉強しながら生活する事を強く望んでいたのに、いざ実際一人で暮らしてみると、親のありがたみ、そして慣れ親しんだ新屋の良さを離れてみてつくづく感じました。
 確かに札幌の都会で、地下鉄も発達しており、交通面で不便な事はありますが、商店街やレジャー施設なども豊かで魅力的なものがあふれています。けれども地域社会として考えてみると、ここ新屋ほど人と人とがふれあい、密着した土地はないと思います。伝統ある鹿島祭りや日吉神社のお祭りな



ばらからカメラ一つ背おって、額に汗をにじませながら必死にペダルをこぎ、ハアハア言いながら階段を登ってきた若者に、当たり前のように「おはようございます」と言ったのです。
 その男性の他にも、何人かの人

コミセン建設は第九次総合計画で実現

(平成十二年～二十二年)

ミニシティセンターの早期建設を願います。
回答 ご要望の新屋本町地区につ

いては、建設適地の選定をはじめ用地の取得や、建設に多額の費用を要するなど、困難な諸課題が予想されますが、本年度策定する第九次秋田市総合計画において、実現できるよう努力して参ります。

海浜公園の粗大ゴミの対策を

新 屋海浜公園周辺の林野内に粗大ゴミの不法投棄が多いので対策を講じて貰いたい。

回答 要望の場所は、秋田県で管理する砂防林になっていきますので管理者である秋田県農林事務所に対策方をお願いしました。

秋 田南パークタウンと県道新屋豊岩線連絡道路の改善を願いたい。

回答 要望の道路の拡幅、勾配改善については、住宅および溜池が近接していること、県道新屋豊岩線と秋田南パークタウンの高さが確定している等の地形的要因から困難です。

国県市への要望に対し回答で

新屋振興会は、今年度の国県市への要望事項をとりまとめ、8月に関係方面に提出し、陳情を進めてきました。

10月中旬、関係当局より新屋振興会あてに、次のような回答をいただきました。内容によっては、更に継続して要望するものもあり、理事会で検討を加えていくこととしています。

桜橋の架替を

新 屋大川带状近隣公園にかかる桜橋の早期架け替えを願います。

回答 橋梁整備については、老朽化の著しい橋梁の補修による対応としており、架け替えについては早急な対応は困難です。



〈狭くて危険な踏切り〉

安全に渡れる豊岩踏切りに

豊 岩踏切について、自動車、自転車および歩行者が安全に通れるよう改善していただきたい。

回答 要望の踏み切は、現在県道です。県へ要望してまいります。なお、踏切の改善等についてはJRとの協議が必要であり、早急な対応は困難であると考えられます。

新屋豊岩線の改善を

回答 要望の道路の拡幅、勾配改善については、住宅および溜池が近接していること、県道新屋豊岩線と秋田南パークタウンの高さが確定している等の地形的要因から困難です。

西部のシンボル公民館の早期改築を

秋田市西部地区振興会連絡協議会

「要望事項」

西部公民館の老朽化が著しいので全面改築し、駐車場を増設していただきたい。

回答 公民館の改築については、老朽化の著しい順に進めてまいります。西部公民館の改築は、駐車場の件も含め、第九次秋田市総合計画の中で検討いたします。

新 屋大川带状近隣公園内に水道設備が少なく、モニュメント



〈モニュメント付近〉

付近にも水道設備の設置をしていただきたい。

せせらぎの赤水はなんとかならないか

新 屋大川带状近隣公園の流出溝の赤さを除去し、きれいな清流にしたい。

回答 現在、流出溝(せせらぎ水路)には、地下水を汲み上げて流出しており、ご指摘の赤さは、この地下水に含まれている鉄分の酸化物が付着したものです。

下水道部としても、清掃を行うなど、この付着物を取るための努力はして参りましたが、通常の方法では除去できません。

た。そのため、薬品処理、研磨剤を使用するなど試験をしていますが、現在まで有効な方法が見つかっていません。今後とも、赤さびを取る方法を検討してまいります。当面は状況に応じて清掃を実施するなど、地域の皆様にもご協力いただきながら、美化に努めてまいりますのでよろしく願います。



〈せせらぎの流れ〉

海浜公園の整備を早く

回答 新屋大川带状近隣公園は、平成十一年三月に完成した公園であり、早期の設置は困難ですが、今後、利用者の実態を見ながら検討させていただきます。

新 屋海浜公園の整備促進を願います。

回答 公園整備については、年次計画に基づき進めているところであり、厳しい財政事情などから、これまで以上の推進を図ることは困難です。

こうした状況から、新屋海浜公園については、これまで通り河川占用を受けられる範囲内で整備を進めてまいりますので、ご理解願います。

水まわりのご用命は当社へ

秋田市指定工事業者
雄和町指定工事業者

吉田ビニール(株)

秋田市新屋鳥木町1番46号
西部工業団地内
TEL 018-828-2811
FAX 018-828-2817

農業・肥料・農業資材・種子
無人ヘリコプター



小泉商事株式会社

秋田中央営業所

〒010-1633 秋田市新屋鳥木町1-136
TEL 018-888-8811
FAX 018-888-8666

JR券
航空券
宿泊券
etc



「旅は、新しいあなた
自信の発見です」

有限会社 フラワーツーリスト

永井 要

〒010-1635 秋田市新屋前野町11-6
TEL 018-828-5941
FAX 018-828-7083
携帯 090-2600-7082

流通に生きる

日用雑貨・化粧品卸商社



ダイカ株式会社

〒010-1633
秋田市新屋鳥木町1-93
TEL 018 (828) 0100
FAX 018 (828) 0500

おれぼのええどご

わが町内自慢Ⅳ

「和」、「和而不同」

北新町町内会 会長 伊藤 一

北新町は新屋地区の北部に位置します。三三〇の世帯数は新屋で三位の数です。地域には、県立秋田養護学校、同栗田養護学校があり、また、今日、私たちが新屋の町で安心して生活できるように、浜辺に砂防林を植樹した公益の人栗田定之丞を祭神する栗田神社があります。

(入道した方藤さん)



〈盆踊りに興じる人々〉

その境内は児童公園になっていて、無心に楽しそうに遊ぶ子どもたちの声や散策に訪れる人々の笑い声が聞かれます。それに、地域的に自然の推移が豊かに見聞できるよさがあり、春には庭先の木々にウグイスが春を告げに訪れ、人々の心を和ませ、初夏には早朝からカッコウがさわやかな声を聞かせ、人によっては、その声で畑仕事を判断したりします。秋にはキノコとりと人々を楽しませ、冬には白鳥の群れが町内の上空を鳴きながら回り、雄物川へと下りて行きます。また、雪が降ると、キジが木の芽や実をあさりに姿を見せるのも珍しくありません。

ところで、町内会の人々はそこに生活の基盤を置いていると言っても過言ではなく、そこに望まれるのは、人々がむつまじい、和やかに日々を過ごすことではないでしょうか。それに応じた町内の目標として「和」、正しい意見は率直にと「和而不同」の二つの言葉を集会所に掲げています。言うまでもなく「和」は「初めに言葉ありき」で、町内の人々同士があいさつを交し合うことで徐々に成果が見えてきています。

町内の人々が親しみを増すには触れ合う場が大切ではないかと考え、町内独自の行事を設けています。八月一日、栗田神社祭で、町内の人々から不用になった品を抛出していただき、フリーマーケットを開催しています。安いこともあって好評で、その利益は中旬に境内で納涼芸能大会を開き、還元を図っています。そこには親子で踊るうるわしい姿も見られます。

一月月上旬には新年会を開いています。町内の居住者であれば年齢にかかわらず参加できます。前は会場の経費が多かったのですが、昨年から大森山「老人の家」をお借りしています。体育館ではビーチバレー、和室では将棋・囲碁など

夢と希望の明るい町内

田尻沢町内会 会長 佐藤 金一

昭和四十七年に、四〇戸ばかりで町内会を設立しました。田んぼの中にボンボンと家が建ってまじりましたが、今では田んぼも埋まり二〇〇戸となり、空地が無く冬になれば雪の捨て場もなく困っておりま

す。当時、道路はジャリ道で、雨が降れば泥々、晴れば砂ほこりでした。

平成元年に道路裏排水路が全部整備されました。その頃の町内役員は人の知らない苦勞をしました。下水道も一〇パーセント工事が終り、あとは各家庭内の工事だけです。

昭和五十六年から平成二年まで、連続一〇年間町内の空地で舞台を建て納涼大演芸大会をやりました。ピヤガーデン、綿アメヤキ鳥、かき氷、金魚すくい等をやりましたが、空地も無くなり財政的なこともあり、それからは毎年公園で舞台なしの夏祭

参加者の中の芸達者の方たちのカラオケ、踊りなどで大いに親睦を深めます。また、年度最後の行事として、二月中に栗田神社の境内でミニかまくら祭りを計画しています。

このような行事による町内の老若別なく触れ合う場を増し、親睦を深め、住みよい町内会を願っています。なによりも役員「和而不同」の協力態度がすばらしく自慢できる一つです。また、町内の人々の理解ある協力も深まっていて、喜ばしい限りです。

ができてからは本当に便利で、懇親と会話の場として利用しております。

一月には毎年新年会を行っておりますが、踊り、唄、三味線、太鼓、尺八それにゲーム等をやって本当に楽しい新年会をやっております。

昭和五十九年五月から、町内独自のカレンダーを発行しております。二〇世紀最後の二二月号がちょうど二〇〇号となり、内容は左側にカレンダーとゴミの出す日、出すゴミの種類と町内の行事等、右側には新入会者の紹介、交通安全、火災予防、健康管理法、秋田市内の行事等、決算報告とその他一般の声などを記載しますが、なんとと言ってもゴミの出す日が一目でわかり、月末となれば町内みんなが心待ちにしております。このカレンダーを二一世紀も毎月、長く続けていきます。このようにカレンダーを毎月、長年やっているのはうちの町内だけではないかと、おれぼのええどごだと自慢の一つです。二一世紀に向けて田尻沢町内会なみに、新屋町の発展をお祈り致します。



〈盛大な演芸大会〉

耳よりの話

新屋駅 開業80周年を勉強
 一 駅前町レクリエーション会館で、11月19日、開かれ、その席で、市長、その長官、開業80周年を記念して、新屋駅開業80周年を勉強する会を開きました。新屋駅開業80周年を記念して、新屋駅開業80周年を勉強する会を開きました。新屋駅開業80周年を勉強する会を開きました。

FMT 高白色度を誇る 炭酸カルシウム製造

株式会社 **ファイマテック**
秋田工場
 代表取締役 片山 正治

西部工業団地 秋田市新屋島木町1-34
 TEL 018-828-0171
 FAX 018-828-0173

プレハブ建築総合メーカー

組立ハウス・ユニットハウス
 各種備品、製造・販売リース

明和ハウス工業株式会社
 代表取締役 打矢 富雄

本社工場/秋田市新屋島木町1-35
 TEL 018(828)7100代
 FAX 018(828)7102

外装金属パネル 内装用リバーシブルウォール
 内外装アートパネル

VIVI-TONE
Jet Panel
 創造と開発と...

DOKO
株式会社 道光産業

〒010-1633 秋田市新屋島木町1-47
 TEL018-828-8111・FAX018-828-8100
 E-mail doko@ruby.ocn.ne.jp

そば粉・もち粉製造販売

富士製粉産業株式会社

代表取締役 升谷 恵美子

〒010-1633 秋田市新屋島木町1番62号
 TEL018-828-5701
 FAX018-828-0515

地球の寒暖から

縄文新屋人の生活ぶりを探る

新屋浜の古墳・貝塚が発掘された頃、ニューヨークの株式が暴落し、いわゆる世界恐慌を起し、日本でも大不況におそわれる一方で、満州事変や東北をはじめとする農村不況が、深刻となっていた。

そのような状況の中で、古墳や貝塚は関係者だけの注目にとどまり、出土品の管理は無論のこと、今日その所在すら不明という、極めて残念な結末となっている。さて、縄文時代の温暖化はやがてピークを迎え、本県日本海沿岸の平野部では、温帯落葉広葉樹林が分布し、こなら、くり等が中心となる。さらに晩期(三〇〇〇年

前)になると、少し気温が低下し(海退が見られる)代りに冷温帯落葉広葉樹林が拡大し、いわゆるブナ等が中心となった、と推測されている。したがってわが新屋でも、樹林の前進後退があったものの、現在のような常緑針葉樹の黒松中心の樹林とは大きく違って、広大な天然落葉広葉樹林があった

のだ、とも推測される。このような背景を受けて、縄文新屋人はどんな生活ぶりだったのだろうか。記録(秋田県の考古学、他)によれば、昭和五年に発掘された古墳(墓)から、木棺(死者を葬る木の器)が見つかった。その大きさは長さ一、五m余、幅五〇cm余、高さ三〇cm余とある。棺はその周囲を木栓を差し込ませて組み合わせたものという。この木棺は約三〇m前後の砂層の底部にあったのである。

貝塚から見る豊かな食生活の痕跡

昭和六年発掘された貝塚には、縄文晩期の土器、骨角器、貝輪等が見つかった。貝塚は当時の人たちのごみ捨て場と考えられ、不要となった物を捨てた所で、腐らない物だけが残っている。貝は現在も見られるものばかりで、コタマガイ、ベンケイガイ、ツメタガイ、サルボウガイ、ヤマトシジミなどである。

平和で穏やかな生活を送っていたのだろうか。

広大な新屋砂丘の地底に眠る古代ロマンは、古里新屋の目には見えない、崇高なドリームエリアを彩る、大輪の花であって欲しい、と祈るような心情である。

(比内町 住)

今は昔なれど VIII 新屋の古代を探る

新屋縄文は幻か

丘底に眠る古代ロマン(後)

中川 良太郎

前編で述べたように、たまたま三六〇mの幅で砂丘を切り抜いた所から、古墳と貝塚が見つかったのは、まさに千載一遇、僥倖以外何ものでもない。この事は南北凡そ五kmにわたる新屋砂丘の底部に、どれ程新屋原人たちの生活の舞台が展開されたのだろうか。想像するだけでわくわくする。多くのロマンが隠されているのだから。落葉広葉樹林を背景に、海・川そして野や里の幸を食しながら、

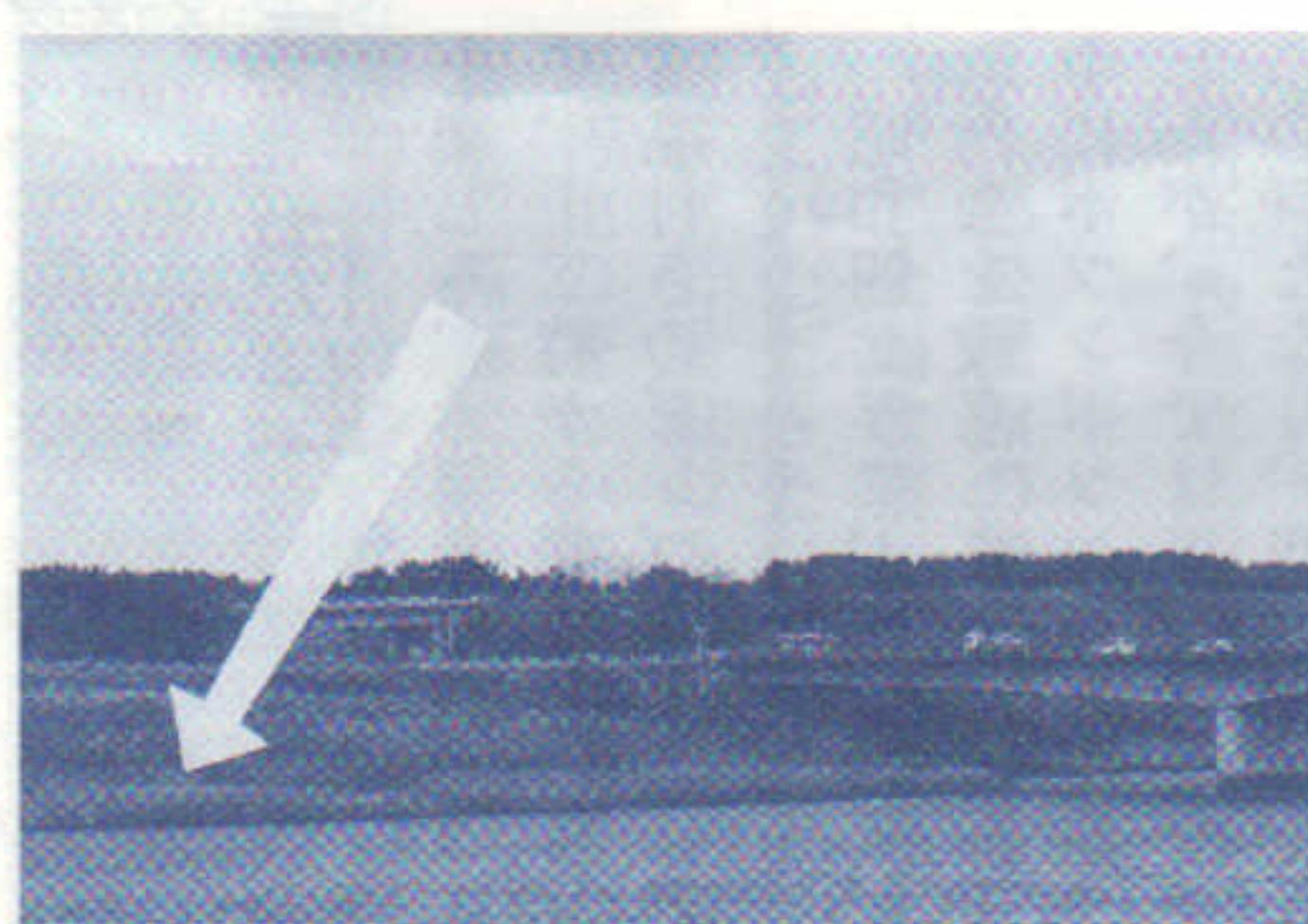

〈印は勝平からみた新屋側の発掘場所〉



〈発掘された貝塚の一部〉

西部公民館の改築 コミセンの新設

早期実現に向けた懇話会発足

—— 会長に大山 猛氏 就任 ——

新屋、勝平、下浜、豊岩、浜田の西部地区住民の教養の拠点として活用されている「西部公民館」は、昭和四四年に建築されてから三一年の歳月を経てきました。この間、日本海中部地震の災害を受け、老朽化と狭隘のため、増改築、または新築も求められてきました。

新屋振興会ははじめ、西部地区振興会からも平成五年以降、機会あるごとに関係当局に要望を出してきたところです。

また、新屋地域住民の社会教育関係、集会、レクリエーション利用等の施設としてコミュニティセンターの建設が平成四年以降、新屋振興会から市当局に要望陳情して来ましたが、何年来の要望にも拘らず何れもはかばかしい進捗がみられず、新屋振興会として昨年の平成一二年一〇月に「西部公民館改築・コミュニティセンター新設推進懇話会」を発足させました。

県・市議会議員のみならずから顧問となつてもらい、会長に大山猛氏、事務局、委員、振興会は池田会長はじめ副会長、各部長ら、新屋支所からと総勢三〇名で構成されております。

一〇月一九日の第一回懇話会をかわ切りに、昨年中に三回の打合せを精力的に進めております。懇話会の初期の目的がすみやかに達成されることを期待するものです。

新屋高校の 学級を減らすな!

きめこまかな30人学級こそ今日的な課題
振興会理事会でも賛同

9月5日付で、県教育庁から新屋高校をはじめ12校の各一学級を減らすとの発表をさきがけ新聞で知るところとなりました。市内でも高入試率をほこっている新屋高校が、平成3年以降3学級減されているということです。

少子化現象とはいえ、少人数できめ細かな教育を求めて昨年3月の県議会では「30人学級に向けて」の意見書を採択したばかりといます。

「新屋高等学校の充実強化、教育を考える会」世話人・渡辺一義氏より新屋振興会に要望書が届けられ、町内会長、理事協議会で検討の結果これを確認したところ。

このあと県高校教育課に陳情したところ、1. 少子化対策、2. 入学者地区の人口減、3. 40人学級に国からの補助金はない。などの説明がなされました。陳情団は、これからは一般人に判りやすい情報の提案を申し入れて終わりました。

古墓荒園側年々愁心生灑掃無
人侍適見芻蕘行憶昔纒角歲
從游狹水傍一朝分飛後消息面茫
歸來為異物何以對先生良覽臨亭衣

良寛臨書
大門亭衣
(日吉町 住)

大川端带状近隣公園の愛称「あらかやさくら公園」

大川町の斉藤直美さんが入選



〈入選した斉藤さん〉

「大川端带状近隣公園」を親しみ易いよび名をつけようと「愛称」を八月から募集しておりましたところ、数多くのおみなさんの応募がありました。

応募数、応募者とも多数におよび、新屋振興会の理事会で熱心に選考したところ、次の方々が入選または佳作となりました。

- 入選名称と「あらかやさくら公園」
 - 入選者 斉藤直美さん 主婦 大川町一三三三
 - 佳作入選者 佐々木悦子さん 主婦 日吉町一四一三〇
 - 鈴木葉月さん 泉小二 田尻沢東町三一六二
- 入選した斉藤さんには、賞状と賞品をお届けしました。(写真上)

奥行き深い「きりえ」の世界

西部きりえ会

「西部きりえ会」は、会員の誰よりも若い女性の講師と頼れる白一点の男性を含めた一〇人の会員で活動しており、昨秋の「西部公民館まつり」が三度目という日の浅いサークルです。

て来られた今の講師と講習会の参加者五名で始まったサークルでした。その後少しずつ会員が増え、現在に至っております。

また、月二回の活動日は待ち遠しい日となり、自分ペースでそれぞれの作品づくりを励みます。季節にちなんだ課題を与えられることもあります。お互いの作品の鑑賞が良い参考となり、製作意欲も増してきます。そして締めくくりに茶話会は、会員の親睦を深め雑学を得るよい機会でもあります。

アルプスの乙女ハイジたち

フォークダンス若草代表者大森 幸子

フォークダンス若草は、秋田西部公民館で生れ、一三年になりました。現在、会員は一五名です。

五〇代、六〇代、七〇代と年齢はバラバラですが、踊っている時は皆同じになってしまいます。途中で疲れると、お茶の時間になり、世間話等に花を咲かせ、いつも笑い声の絶えない会です。

毎週の例会の他に、春のレクリエーション、クリスマスパーティー、忘年会等、会員同志の親睦を深めるための行事があります。そして毎年、東北各県で持ち回りで行なわれるジャンボリー大会、他サークルのパーティーに参加して、大きな踊りの輪に入り、多くのフォークダンス仲間と交流してきます。

毎年ではありませんが、会員み

サークル紹介

「西部きりえ会」は、会員の誰よりも若い女性の講師と頼れる白一点の男性を含めた一〇人の会員で活動しており、昨秋の「西部公民館まつり」が三度目という日の浅いサークルです。



〈心うきうきのアルプスのハイジたち〉

「西部きりえ会」は、会員の誰よりも若い女性の講師と頼れる白一点の男性を含めた一〇人の会員で活動しており、昨秋の「西部公民館まつり」が三度目という日の浅いサークルです。

会員で誘い合って「全国巡回きりえ美術展」の鑑賞に出掛けたことがありました。ハイレベルな種々々なきりえの作品を間近にし、手法にきまりはないと感じ、その分きりえの奥深さを認識しました。



〈美事にできた きりえ〉

なで、揃いのスカートやエプロン等作って、赤い靴をはいて、気分は、すっかり、アルプスの乙女(う)ハイジになったつもりで踊っています。フォークダンスの衣装を着ると、不思議にみんな可愛くなり、身も心もウキウキします。特に、公民館まつりの芸能発表会で、客席から、「めんげい」等と声がかかると、衣装だったかもしれませんが、私達は全員、自分が言われたのだと思ってしまうのです。

編集後記

- 年が変り世紀が改まる正月は凛と身の引き締まる思いです。
- 百年前の新屋は、人口4612人、637世帯でした。昨年11月現在で14,532人、5,225世帯です。
- 昭和16年に秋田市に編入なるまで「河辺郡新屋町」で隔世の感大なるものがあります。
- この間、大きな戦争により新屋でも多くの人々が亡くなり傷つきました。また、大火、洪水、雄物川の改修、秋田大橋の竣工、平成の架替、東北パルプの隆盛と衰退、西部工業団地の発展、大川端带状公園の竣工と枚挙にいとまありません。
- 今世紀は地球的規模で平和を希うばかりです。町民皆様のご多幸を祈念致します。



あらかや 衆報 スナップ



恒例の雄物川花火大会 8/10

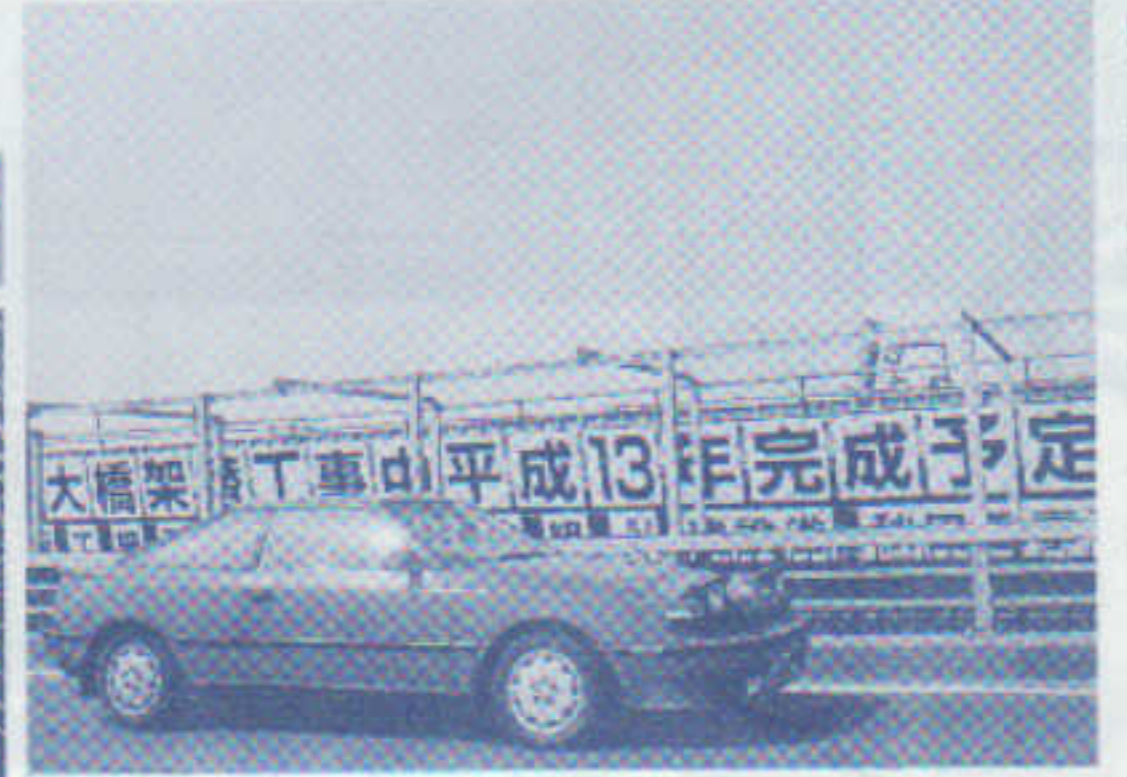

完成間近い秋田大橋



防災訓練「だいせん」9/1 新屋バカ市の賑わい9/23



改築された養護学校11/22

平成13年度あらや町の行事予定表

【あらや衆報編集部編】

【保存版】——貼り出してご利用下さい——

月別	1月	2月	3月	4月	5月	6月	7月	8月	9月	10月	11月	12月
新屋振興会	1日 あらや衆報発行 第96号 11日 新屋町新年会	上旬 理事会 下旬 町内会長理事連 絡協議会	上旬 新屋地区第16回 囲碁・将棋大会 下旬 役員会議	総会 上旬 苗木仕分け配布 作業 中旬 あらやさくら公 園の清掃 下旬 緑の羽根の配布 作業	中旬 役員会議	上旬 理事会 中旬 町内会長理事連 絡協議会	上旬 4部会合同会議 上旬 あらやさくら公 園の清掃 下旬 夏季巡回指導	1日 あらや衆報発行 第97号 13年度国・県・市 に対する要望事 項の取りまとめ 下旬 町内会長理事連 絡協議会	中旬 町内会長研修会	上旬 理事会	下旬 町内会長理事連 絡協議会	中旬 町内会長研修会
市民憲章	中旬 新年4部会合同 会議		上旬 新屋地区第16回 囲碁・将棋大会 下旬 役員会議	上旬 苗木仕分け配布 作業 中旬 あらやさくら公 園の清掃 下旬 緑の羽根の配布 作業	中旬 役員会議	中旬 新屋地区総会	上旬 4部会合同会議 上旬 あらやさくら公 園の清掃 下旬 夏季巡回指導		上旬 声かけ運動の実 施 中旬 役員会議	中旬 あらやさくら公 園の清掃	中旬 新屋郷土文化講 演会	中旬 役員会議
社会福祉協			「福祉新屋」 No.49発行 ふれあい弁当	理事会 総会			「福祉新屋」 No.50発行 ふれあい弁当	施設訪問	敬老会 在宅介護者慰労 金支給	一人ぐらし老人 と語る集い	「福祉新屋」 No.51発行 理事会 ふれあい弁当	
新屋体育協	中旬 夜のソフトバレ ーボール大会 (3月まで 毎週木曜日)			下旬 平成13年度総会 西部ジュニアス ポーツクラブ (毎月第2・第4 [土曜日])	下旬 グラウンドゴルフ 大会 下旬 春季家庭バレ ーボール大会	中旬 新屋町野球大会 下旬 春季ソフトバレ ーボール大会	上旬 壮年及び女子ソ フトボール大会		第2日曜 第34回新屋町民 大運動会	上旬 秋季家庭バレ ーボール大会 下旬 ニユースポーツ 大会	上旬 秋季ソフトバレ ーボール大会	
ももさだ会 (元・青年会)						3日 クリンアップ 作戦			30日 クリンアップ 作戦			
婦人会		14日 米料理調理実習	22日 ふれあい弁当 きずな発行	委員総会 観桜会出店 (下旬)	日赤募金 下旬 ふれあい弁当	会員大会 遠足	市婦連運動会参 加	花火大会出店 きずな発行	敬老会協力 文化教室	赤い羽根募金 献血運動協力	ふれあい弁当 施設慰問	2日 婦人講座 健康講話会
子供会	下旬 冬休みの反省世 話人会 日新小担当先生 入れて	秋田市子ども雪 合戦への参加 未定	10日 役員会	16日 ①会計監査 ②役員会	初旬 新屋子ども育成 連絡協議会総会	菓子連表彰式へ 参加(会長) 未定 西部地区市子連 総会	初旬 役員会	下旬 夏休みの反省世 話人会 日新小担当先生 参加	23日 スポーツフェス ター 日新小学校にて		11~12日 東北大会参加 各県廻り番	下旬 冬休みの世話 人会 生活指導
その他祭事			下旬 大川端観桜会 (あらやさくら公園)	25~26 日 吉山王祭 (統前町・沖田町)	第2日曜日 鹿嶋まつり (当番町・沖田町)	31~8/1 栗田神社祭	10 雄物川花火大会					